

BONDSKOGSVÄGEN 42  
LINDESBERG



WALLENSTEDT

FASTIGHETSMÄKLERI



## Rymlig och flexibel villa!

Vårt varmaste välkommen vill vi säga till Bondskogsvägen 42!

Här presenterar sig ett hus perfekt för den växande familjen på en stor lummig tomt!

Det här är ett hus med flexibel planlösning. Ett hem att förvärva som en investering för hela familjen! Fastigheten ligger med närhet till skola & förskolor i närområdet. Ett grannskap som detta med boenden i blandade ålder gör området till lugnt men inte tyst - tryggt men inte tråkigt. Det borde vara upplagt för att enkelt binda nya vänner för både stora & små.

Du möts av en välkomnande hall med goda förvaringsmöjligheter, ett rymligt sovrum i anslutning till passagen där du även finner badrummet. Vidare finner vi ett rymligt kök med tillhörande matplats och utgång till altanen med söderläge. Stort vardagsrum med fiskbens parkett och kamin (Bör kontrolleras) samt en stor matsal med utgång till det inglasade uterummet. På husets övre plan finner vi tre sovrum.



### **Mattias Fredriksson**

Reg. Fastighetsmäklare

073-9973141

[mattias.fredriksson@wallenstedt.se](mailto:mattias.fredriksson@wallenstedt.se)

[wallenstedt.se](http://wallenstedt.se)



**Utgångspris:** 1.790.000 kr  
**Boarea:** 148 m<sup>2</sup>  
**Biarea:** 80 m<sup>2</sup>  
**Antal rum:** 6 rok  
**Tomt:** 1012 m<sup>2</sup>  
**Byggnadsår:** 1946  
**Tillträde:** Efter överenskommelse.

*Med hela fyra slutna sovrum behöver du inte vara trångbodd något mer. I källaren finns gott om plats av förvaring i form av matkällare, förråd, tvättstuga, kontorsrum samt ett allrum som kan disponeras efter behov med dörr ut mot baksidan. Det integrerade garaget nås från källaren. Husets värmekälla är en bergvärmepump som tillför god hushållsekonomi!*



Våningsplan

WALLENSTEDT  
FASTIGHETSÄLJAREN



Källarplan

WALLENSTEDT  
FASTIGHETSÄLJAREN

# - INTERIÖR -

**Huset säljes med friskrivning! Vill du veta mer? Hör av dig till vår ansvariga mäklare Mattias Fredriksson på 073 997 31 41 eller [mattias.fredriksson@wallenstedt.se](mailto:mattias.fredriksson@wallenstedt.se)**

## Hall

Klinkers på golv samt ljusa ytskikt.

## Sovrum

Plankgolv samt ljusa ytskikt.

## Badrum

Plastmatta.

## Kök

Laminatgolv samt ljusa ytskikt.

## Vardagsrum

Fiskbensparkett samt ljusa ytskikt.

## Matsal

Laminatgolv samt ljusa ytsikt. Utgång till uterummet.

## Uterum

Inglasat uterum som vetter mot baksidan.

## Sovrum

Plankgolv samt ljusa ytskikt.

## Sovrum

Plankgolv samt ljusa ytskikt.

## Sovrum

Plastmatta samt ljusa ytskikt.

## Källare

Källaren finns gott om plats av förvaring i form av matkällare, förråd, tvättstuga, kontorsrum samt ett allrum som kan disponeras efter behov! Ingång till det integrerade garaget.

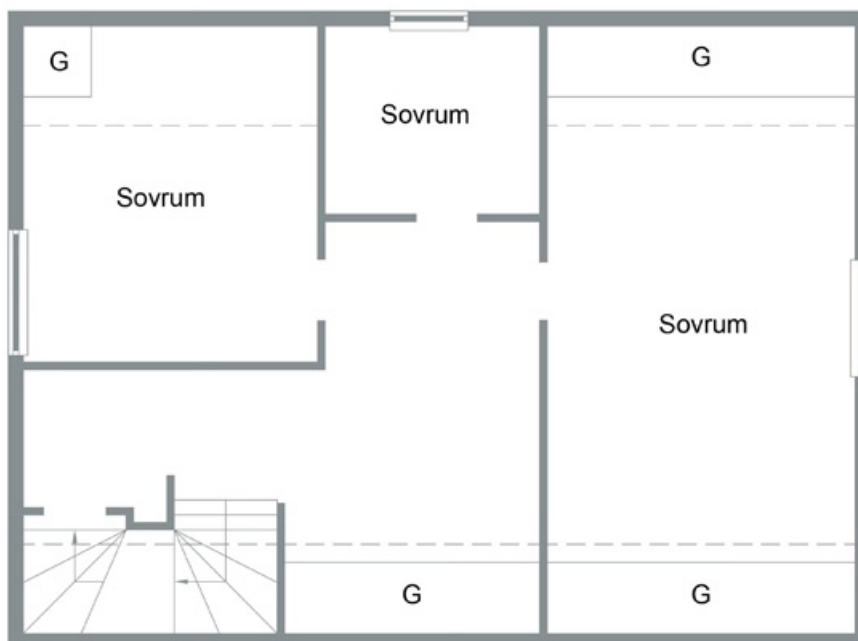



# - BOSTADSBESKRIVNING -

## Fastigheten Lindesberg Bondskogen 7:2

Bondskogsvägen 42 71131 Lindesberg. Belägen i Lindesberg kommun. Skattesats 34,893.

## Storlek

Boarea 148 m<sup>2</sup>, biarea ca 80 m<sup>2</sup>.

Taxeringsinformation

## Pris

1.790.000 kr. Utgångspris

## Byggnad

Objektstyp: Friliggande villa

Byggnadsår: 1946

Byggnadstyp: 1½-plansvilla med källare

Gjorda renoveringar: Fönster 2019

Tak 2018

Bergvärmepump 2007

Dränering utför ca 1997

## Byggnadssätt

Grund: Källare. Stomme: Trä. Bjälklag: Trä. Fasad: Trä.

Takbeklädning: Betongpannor. Utv plåtarbeten: Lackerad plåt.

Fönster: 3-glas. Ventilation: Självdrag.

Vatten och avlopp: Kommunalt vatten året om. Kommunalt avlopp

## Servitut, planbestämmelser mm

Planbestämmelser: Tomtindelning (1957-02-14) Stadsplan (1955-08-12)

## Ekonomi

Taxeringsvärde 1.522.000 kr (fastställt avseende år 2024) varav byggnadsvärde 1.189.000 kr, mark 333.000 kr. Typkod 220, Småhusenhet, bebyggd. Värdeår 1950.

## Pantbrev

Det finns 5 pantbrev uttagna om sammanlagt 943 000 kr.

## Driftkostnad

, Försäkring 4.500 kr, Vatten/avlopp 7.500 kr, Renhållning 3.000 kr, Sotning 350 kr och Hushållsström 25.000 kr.

**Summa årskostnad 40.350 kr/år**

Utöver driftkostnaden tillkommer fastighetsavgift/skatt 10074 kr/år.

Driftkostnaden är en uppskattning då säljarna inte har tillgång till de faktiska kostnaderna.

Uppgifterna om driftkostnaden bygger på nuvarande ägares kostnader med 4 personer i hushållet. Kontakta mäklaren för mer information eller om du önskar en personlig kalkyl.

## Uppvärmning och el

Uppvärmningssystem: Bergvärme Energiförbrukning: 0 kWh/år

## TV/Internet

Fiber!

## Övriga byggnader

Integrerat garage samt fristående förråd på tomten.

## Tillträde

Efter överenskommelse.

## Nuvarande Ägare

# Hitta Hem

Wallenstedts Spekulantregister



## Hos oss får du drömma stort!

En takvåning i city med 5 rum och kök, egen terrass, privat pool, elbilsladdare och bastu - allt för under 3 miljoner kronor. Låter det som en dröm?

Vi på Wallenstedt hjälper dig att komma så nära som möjligt med vårt spekulantregister.



### Skräddarsydd Sökprofil

Vi anpassar din profil efter dina unika önskemål - från specifika lägen till personliga preferenser. Fyll i formuläret för en profil som matchar just dig, och låt oss hjälpa dig att hitta din drömbostad.



### Automatisk Sökprofil

Upptäck vår smarta tjänst "Hitta Hem" som lär sig av dina visningar och bud för att skräddarsy en sökprofil som ständigt förbättras. Varje gång du tittar på eller budar på en bostad, anpassas din profil automatiskt. Med tjänsten får du både drömbjekt och realistiska alternativ, så att du har bästa möjliga chans att hitta ditt hem. Tjänsten är gratis och kan avslutas när som helst.



Skicka in din matchning idag!

[WALLENSTEDT.SE/HITTAHEM](https://wallenstedt.se/hittahem)

WALLENSTEDT

FASTIGHETSMÄKLERI



## Så här går vi vidare med försäljningen

**Fastighetsmäklaren** | Din fastighetsmäklare är med genom hela affären & ska tillvarata både köparens & säljarens intressen, & ge råd till både spekulanter & säljare (men samtidigt särskilt beakta säljarens ekonomiska intressen). Så tveka inte att ställa dina frågor.

**Objektsbeskrivning** | Mäklaren upprättar en objektsbeskrivning som beskriver fastigheten. Uppgifterna kommer från säljaren & myndighetsregister, & kontrolleras normalt sett inte av mäklaren.

> Uppgiften om boarean kan av olika skäl avvika från den verkliga boarean, beroende på att standarden för hur man mäter bo- & biarea har varierat över tid. Därför uppmanas den köpare som anser att den exakta arean är av väsentlig betydelse att göra en uppmätning innan köpet.

**Intresserad?** | Är du intresserad av att gå vidare - meddela mäklaren ditt intresse så riskerar du inte att missa vid ett snabbt avslut. Försök att vara förberedd med lånelöfte från bank och ev. värdering av din nuvarande bostad.

**Undersökningsplikt** | Köparen har en mycket omfattande undersökningsplikt. Detta innefattar att köparen efter köpet inte kan göra fel gällande som borde upptäckts vid en noggrann undersökning av bostaden. Undersök därför bostaden nog före köpet, gärna med hjälp av besiktningsman.

> Eventuellt kan du avtala med säljaren om en s.k. besiktningsklausul som ger dig rätt att inom en viss tid undersöka bostaden och sedan eventuellt frånträda köpet.

**Budgivning** | Om det finns flera intressenter kan det bli budgivning och då kan slutpriset bli ett annat än utgångspriset. Berätta innan budgivningen om dina önskemål om tillträdesdag, eventuella lånevillkor, försäljning av din nuvarande bostad etc. Det finns ingen lag som reglerar hur en budgivning ska gå till. Det är säljaren som bestämmer om, hur och till vem denne säljer. Mäklaren framför alla bud till säljaren och upprättar en förteckning över buden. Budgivningslistan lämnas även till köparen, med namn och kontaktuppgifter till budgivarna. Budgivare kan därför inte vara anonyma (men kan lägga bud via ombud).

**Kontraktsskrivning** | Fastighetsmäklaren upprättar köpehandlingarna & går igenom dessa med parterna. Muntliga avtal är inte bindande. Ett bindande köp föreligger först sedan ett skriftligt köpekontrakt har undertecknats & utväxlats. Därför brukar det ligga i alla parter intresse att skriva avtal så snart som möjligt. Kontrollera nog att alla kontraktshandlingar stämmer överens med vad som sagts/överenskommit samt med det material du tidigare fått. Fråga fastighetsmäklaren om något är oklart.

**Handpenning** | Mäklaren ska verka för att köparen betalar en handpenning (i regel 10-15 %) som vanligtvis deponeras på ett särskilt klientmedelskonto. Detta sker då det finns villkor, t.ex. en besiktningsklausul om köpet är villkorat av. Resten av köpeskillingen betalas vid tillträdet.

**Tillträde** | På tillträdesdagen träffas parterna vanligtvis hos mäklaren, där slutbetalning hanteras. Mäklaren upprättar innan en likvidavräkning där det framgår för parterna & deras banker, vad som redan betalats & vad som återstår att betala. Mäklaren överlämnar även en journal över förmedlingen. Vid tillträdet får köparen också nycklar m.m.

**Lagfart & pantbrev** | På en fastighet är det pantbrev som man in-tecknar när man belånar den. Finns det redan pantbrev på minst det belopp du önskar låna, så behöver du inte ta ut fler pantbrev. Annars måste du ta ut nya pantbrev på det överskjutande beloppet, vilket är förenat med en avgift. Tänk på att du som köpare även betalar en kostnad för att få lagfart (dvs. registreras som ägare till fastigheten).

**Personuppgifter** | Som visningskund och senare eventuellt som budgivare eller köpare, så hanterar mäklar-företaget dina personuppgifter, enligt GDPR, för att kunna ge dig service och uppfylla lagkrav. För vidare information om hur dina personuppgifter behandlas kontakta din fastighetsmäklare.

## Bra att veta om budgivning

Vid köp av fastighet, tomträtt eller bostadsrätt är varken säljare eller köpare bunden förrän ett skriftligt köp undertecknats av båda parter. Innan dess kan säljare och köpare ändra sig utan att motparten kan ställa några krav.

**Mäklarens roll** | Mäklarens roll är att vara en opartisk länk mellan säljaren och köparen. Mäklaren får därför inte vara ombud för någon av dem utan ska hjälpa båda parter.

**Budgivningen ej reglerad i lag** | Det finns inga i lag bestämda regler för hur en budgivning ska gå till. Budgivningen kan ske på många olika sätt. Ofta uppstår en budgivning spontant när det finns flera spekulanter på ett objekt.

**Budgivningsformer** | I praktiken sker budgivningen oftast enligt två olika modeller. Vid s.k. slut budgivning får spekulanterna en viss tid på sig att lämna sina bud, vanligtvis skriftligen. Mäklaren redovisar buden för säljaren. Spekulanterna informeras inte om varandras bud. Vid s.k. öppen budgivning lämnas bud till mäklaren, som löpande redovisar högsta budet till säljare och till övriga spekulanter. Spekulanterna får då möjlighet att bjuda över varandra.

**Säljaren bestämmer över budgivningen** | Säljaren bestämmer i samråd med mäklaren om det ska vara budgivning & hur den i så fall ska gå till. Men säljaren är aldrig juridiskt bunden av några överenskommelser beträffande budgivningen, utan kan när som helst ändra formerna för budgivningen eller helt avbryta den.

**Mäklarens upplysningar** | Spekulanterna ska informeras om hur en eventuell budgivning kommer att gå till. Alla har rätt att få veta vilka förutsättningar som gäller och att få sakliga & korrekta uppgifter. Om säljaren har ställt upp vissa villkor för försäljningen, ska mäklaren informera spekulanterna.

**Säljaren avgör vem & pris** | Säljaren behöver inte sälja till den som lämnat det högsta bud. Säljaren är inte heller juridiskt bunden att sälja till det pris som har angetts i en annons eller på annat sätt under försäljningen.

**Säljaren får avbryta en försäljning** | Det gäller även om han eller hon tagit hjälp av en mäklare. Säljaren är inte juridiskt bunden av ett löfte att sälja, inte ens om det är skriftligt, och kan när som helst ångra sig innan köpekontrakt skrivits.

**Mäklaren fattar inga beslut** | Mäklaren kan inte ge några löften till någon om att få köpa utan ska göra klart för spekulanterna att det är säljaren som bestämmer. Mäklaren får dock ge säljaren sakliga råd i valet mellan olika spekulanter.

**Mäklarens vidarebefordran av bud** | Till dess att ett köpekontrakt är undertecknat av säljaren och köparen måste mäklaren ta emot och vidarebefordra alla bud till säljare, även om buden inte lämnas på det sätt som bestämts. Det är bara säljaren som kan besluta om ett bud av någon anledning ska väljas bort; det kan inte mäklaren göra.

**Mäklaren behöver inte ge spekulant**

**möjlighet att bjuda över** | Eftersom det är säljaren som helt bestämmer över budgivningen har en spekulant ingen ovillkorlig rätt att få bjuda över ett lämnat bud. Men oftast ligger det i säljarens intresse att mäklaren låter spekulanterna höja sina bud.

**Rättigheter under budgivningen** | Vem som helst kan ge ett bud muntligt eller skriftligt. Mäklaren och säljaren kan dock kräva att budet preciseras till ett bestämt belopp.

> Att en spekulant har lämnat det högsta budet ger inte honom eller henne någon rätt att få köpa. > En spekulant kan i sitt bud förena priset med olika villkor. > Den som lämnar ett bud är inte juridiskt bunden att stå kvar vid det; inte ens om det lämnats skriftligen. > En spekulant kan inte räkna med att få fortlöpande information av mäklaren om hur budgivningen & försäljningen fortskrider. > En spekulant har inte rätt att få veta vilka de övriga budgivarna är, vilka bud som lämnats eller vilka villkor som diskuterats med andra spekulanter.

**Info efter avslutad försäljning** | En spekulant har inte rätt att få annan information än att han eller hon inte fått köpa. Mäklaren framför alla bud till säljaren och upprättar en förteckning över buden. Budlistan lämnas till säljaren & till slutgiltigt köpare - med namn och kontaktuppgifter. Budgivare kan därför inte vara anonyma (men kan lägga bud via ombud, då är det ombudets kontaktuppgifter som lämnas ut). Källa: FMF

## Fast & lös egendom

Alltför ofta uppkommer tvister mellan köpare och säljare i samband med fastighetssköp. Oenigheten uppkommer när säljaren i samband med avflyttningen tagit med sig föremål som köparen anser ska ingå i köpet. Nedan ska vi försöka lämna de råd & anvisningar som Mäklarsamfundet tillämpar. I jordabalken finns bestämmelser och exempel på vad som är fast egendom & vad som är tillbehör till fastighet och byggnad och därmed ingår i den fasta egendomen. Allt annat som inte omfattas av reglerna om den fasta egendomen & tillbehören till denna är att betrakta som lös egendom. I samband med fastighetsöverlåtelse får köpare och säljare ofta anledning att fundera över dessa frågor. Om tveksamhet skulle uppstå får vi

rekommendera att skriftlig överenskommelse träffas, som reglerar vad säljaren avser att ta med sig från fastigheten.

**Fastighetstillbehör** | Som *fastighetstillbehör* räknas föremål som av fastighetsägaren har tillförts fastigheten för stadigvarande bruk. Avsikten vid tidpunkten för anbringandet ska vara att föremålet ska förbli permanent på fastigheten.

Exempel: Byggnad (inklusive lekstuga, växthus, uthus eller annan anläggning). Ledning för gas, el, vatten och avlopp. Stängsel. Flaggstång med lina. Buskar & träd. Brevlåda. Soptunna. Sandlåda. Oljetank. Friggebod. Bojstenar & boj. Torkvinda. Solur. Grindar. Flytbrygga.

I det följande redovisar vi exempel på tillbehör, som kan räknas som fast egendom & således ingår i köpet. Om säljaren skulle vilja undanta vissa fasta tillbehör är detta möjligt, om parterna överenskommit detta i kontraktet. Viktigt är att notera härvid, att ett föremål inte är att betrakta som lös egendom förrän det faktiskt bortförts från fastigheten respektive byggnaden. Den följande förteckningen är inte uttömmande, utan endast ett försök till att komplettera de exempel som redan finns i andra kapitler jordabalken. Man bör också som säljare vara medveten om att utvecklingen går i den riktningen, att fler och fler föremål kommer att räknas som fastighetstillbehör. Ett exempel härpå är tv-antennen. När tv var en ovanlig företeelse i svenska hem räknades antennen till lös egendom, medan den numera tveklöst får anses vara ett tillbehör till byggnaden. Parabolantenn är ett modernt exempel på gränsfall, där säljare och köpare bör avtala om den ska ingå.

**Byggnadstillbehör** | Som *byggnadstillbehör* räknas föremål som byggnaden blivit försedd med av fastighetsägaren & som är ägnade för stadigvarande bruk. Begreppet stadigvarande bruk anger att det ska finnas en ändamålsgemenskap eller funktionsgemenskap mellan föremålet och byggnaden. Bedömningen ska ske objektivt. Föremålet ska normalt sett vara till nytta oavsett vem som öger eller nyttjar fastigheten.

> Exempel: Garderober (inklusive inredningsdetaljer). Tv-antenn. Parabolantenn. Hel-täckningsmatta (om denna utgör ordinarie golvbeläggning). Spis. Kylskåp. Frys. Toalett- & badrumsinredning. Spisfläkt. Badkar. Badrumsskåp. Radiatorer. Centraldamm-sugare. Tvättmaskin. Torkskåp. Torktumlare. Mangel. Duschkabin. Fönsterbräden. Ledstång. Samtliga dörrnycklar. Markiser. Persiennor. Tjuvlarm. Brandlarm. Stege för sotning. Fönsterluckor. Innanfönster. Gnistgaller. Hatthylla. Porttelefon. Braskamin.

**Gränsfall & undantag** | Exempel på gränsfall är fristående mikrovågsugn & dekoder till parabolantenn. Extrautrustning såsom kompletterande frysbox är exempel på undantag & utgör inte byggnadstillbehör. Där tveksamhet uppkommer rekommenderas att skriftlig överenskommelse träffas. Om säljaren skulle vilja undanta vissa fasta tillbehör är detta möjligt - om parterna överenskommer om detta i kontraktet.

## undersökning & säljarens ansvar

**Ansvarsfördelningen** | Utgångspunkten enligt jordabalken är att fastigheten ska stämma överens med vad som avtalats mellan parterna & inte heller avvika från vad köparen med fog kunnat förutsätta vid köpet. Därutöver gäller att den köps i det skick den

faktiskt befinner sig i på kontraktsdagen och att köparen, för att trygga sig, får göra en noggrann undersökning av fastigheten. För sådana fel eller skador, som köparen haft möjlighet att upptäcka eller haft anledning att räkna med p.g.a. fastighetens ålder och skick, kan säljaren inte göras ansvarig. Säljaren ansvarar dock för dolda fel, dvs. sådana fel i fastigheten som köparen inte borde ha upptäckt och oavsett om säljaren själv känt till felet eller inte. Säljarens ansvar för dolda fel i fastigheten gäller i 10 år.

**Undersökningsplikt** | Att köparen måste undersöka fastigheten brukar kallas köparens undersökningsplikt. Kraven på köparens undersökning är långtgående. Fastigheten ska undersökas i alla dess delar och funktioner. Finns det möjligheter måste köparen även inspektera vindsutrymmen, krypprunder & andra svårtillgängliga utrymmen. Särskild uppmärksamhet bör ägnas åt fuktskador (speciellt i kallare & på vinden), rötskador, skador på vatten- & avloppsanläggningar, sprickbildningar i fasad & grundmur samt skorstenstock.

> Upptäcker köparen vid sin undersökning fel eller symptom på fel i fastigheten eller är fastigheten överhuvudtaget i sådant skick att fel kan misstänkas, skärps kraven på köparens undersökningsplikt.

> Även de uppgifter säljaren lämnar påverkar undersökningspliktens omfattning. Om säljaren exempelvis upplyser köparen om ett misstänkt fel kan det utgöra en varnings-signal, som bör föranleda en mer ingående undersökning från köparens sida. & andra sidan ska köparen inte behöva undersöka sådana delar av fastigheten som säljaren lämnat uttryckliga utfästelser eller garantier för, under förutsättning att dessa inte är för allmänt hållna.

> Köparen bör slutligen ha i åtanke att säljaren inte svarar för fel & brister, som köparen borde ha räknat med eller borde ha "förväntat sig" med hänsyn till fastighetens ålder, pris, skick & användning. Han bör därför anpassa sin undersökning till detta. Rör köpet ett begagnat hus måste köparen ta i beräkning att vissa delar och funktioner utsatts för slitage & på grund av ålder t.o.m. kan vara uttjänta & i behov av utbyte eller i vart fall renovering.

**Besiktningsman** | Jordabalken utgår ifrån att köparen själv i normalfallet ska kunna uppfylla sin grundläggande undersökningsplikt & det är alltså inget krav att anlita någon sakkunnig för detta. Trots det väljer de flesta köpare att anlita s.k. besiktningsman eller annan sakkunnig & detta är att rekommendera om man inte själv har särskild byggnadsteknisk kunskap. Detsamma gäller om köparen inledningsvis själv undersökt fastigheten & då upptäckt symptom på fel som det kan vara svårt att bedöma betydelsen av. Som angivits ovan ska köparen undersöka fastigheten i alla dess delar och funktioner. Anlitar köparen en sakkunnig är det därför viktigt att vara observant på vilken omfattning en beställd besiktning har. Normalt omfattar inte en sådan besiktning vissa delar av fastigheten såsom elinstallationer, vatten & avlopp, rökgångar m.m. varför köparen bör överväga att komplettera sin undersökning. Jordabalken har som utgångspunkt att den undersökning köparen gör eller låter göra, ska ske före köpet, dvs. innan köpekontrakt undertecknas av parterna. Det är dock inget som hindrar att parterna i kontraktet avtalar om att köparen ska få möjlighet att undersöka fastigheten senare & därefter på det sätt kontraktet då föreskriver, ska få återropa upptäckta fel & begära avdrag på köpeskillingen eller begära att köpet i dess helhet ska återgå. Denna typ av avtalsvillkor brukar

kallas besiktningsklausul & är numer vanligt förekommande. Tas ett sådant villkor in är det viktigt att båda parter sätter sig in i vad som krävs för att köparen ska kunna återropa villkoret och också noga beaktar de tidsgränser som anges i villkoret.

> Det förekommer att säljaren inför försäljningen låter undersöka fastigheten med hjälp av en besiktningsman, ofta för att tjäna som underlag för en säljaransvarsförsäkring (se nedan). I dessa fall är det viktigt att köparen noga går igenom besiktningsprotokollet, gärna med den besiktningsman som utfört besiktningen, s.k. köpargenomgång. Det är också av stor vikt att köparen då tänker på att undersökningsplikten omfattar fastigheten i dess helhet och vid behov kompletterat med ytterligare undersökningar.

**Upplysningskyldighet** | Någon generell upplysningskyldighet motsvarande köparens undersökningsplikt finns i egentlig mening inte. Avgörande för bedömningen om ett faktiskt fel är relevant eller inte, är om felet är möjligt att upptäcka för köparen. Endast om felet inte är upptäckbart är det relevant. Trots detta kan man ändå säga att säljaren har en upplysningskyldighet i så motto, att han kan bli skadeståndsskyldig om han faktiskt känt till eller borde ha känt till felet, men inte har upplyst köparen härom. Detta följer av köparens rätt till skadestånd på grund av säljarens försummelse. Om ett förtigande av ett fel dessutom innefattar svikligt eller annat ohederligt förfarande, kan säljaren även gå miste om rätten att återropa att köparen inte uppfyllt sin undersökningsplikt.

> Det är således i säljarens eget intresse, att han upplyser köparen om de fel eller symptom på fel han känner till eller misstänker finns. Vad som redovisas av säljaren är dessutom inte dolt och kan i normalfallet inte återropas av köparen.

**Utfästelser** | Säljaren kan bli bunden av en utfästelse beträffande fastighetens skick. Detta gäller i huvudsak då säljaren gjort en klar & specificerad utfästelse beträffande fastighetens skick. Allmänt lovprisande eller generella uttalanden betraktas inte som utfästelser.

**Avtalsfrihet, frisksrivning** | Avtalsfrihet råder mellan parterna om ansvaret för fastighetens skick, varför parterna kan avtala om annan ansvarsfördelning än vad som angivits ovan. Ett exempel på detta är då säljaren frisksriver sig från ansvaret för fastighetens skick, generellt eller beträffande viss funktion.

**Säljaransvarsförsäkring** | Genom säljaransvarsförsäkring finns möjlighet för säljaren att inom försäkringens ram begränsa sin ekonomiska risk för dolda fel i fastigheten, samtidigt som köparens rätt till ersättning för sådana fel säkerställs via försäkringen. Säljaransvarsförsäkringen erbjuder således en trygghet för både säljare & köpare.

| W |

















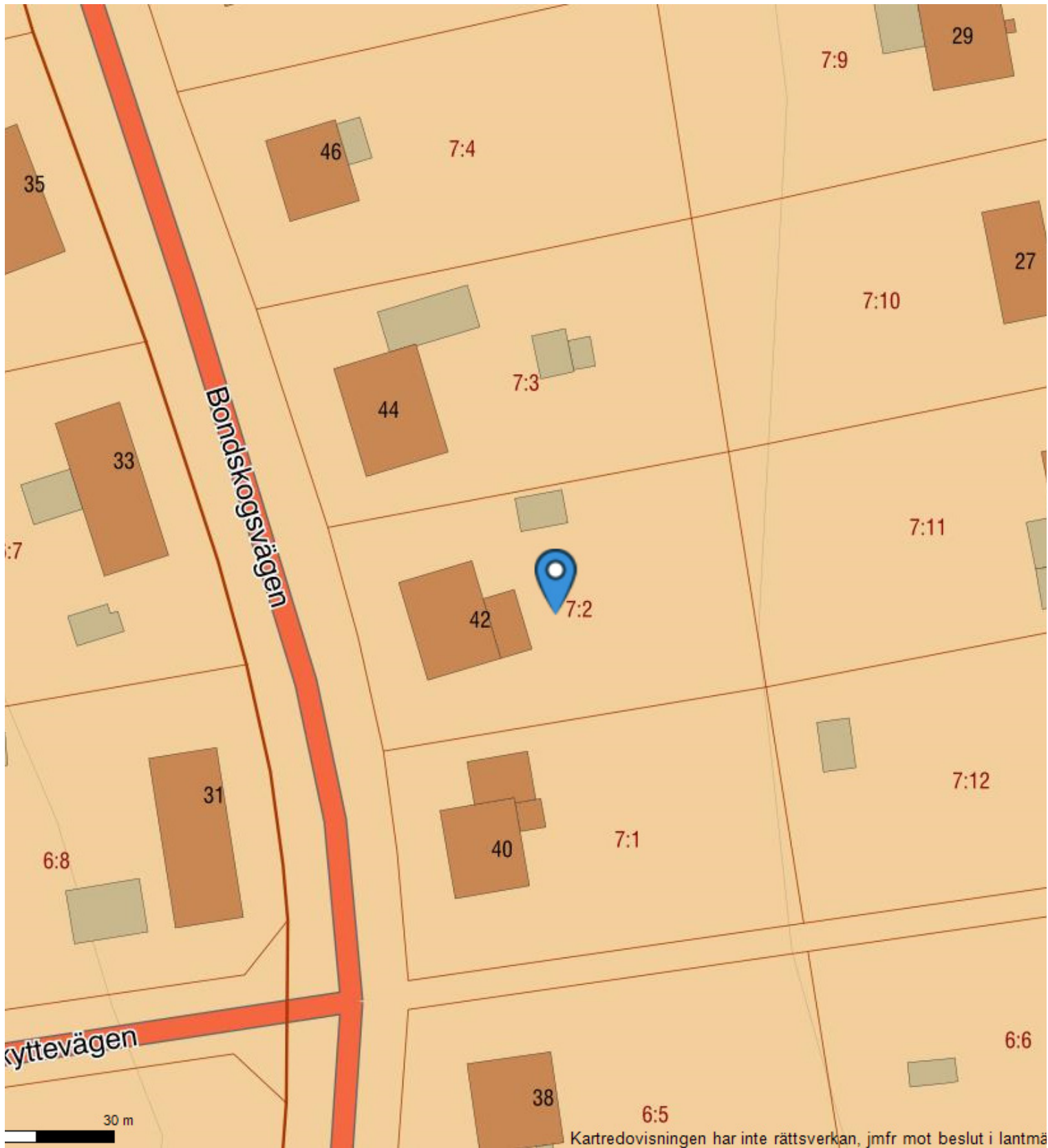

## Utlåtande över ÖVERLÅTELSEBESIKTNING

Lindesberg Bondskogen 7:2  
Bondskogsvägen 42, 711 31 Lindesberg



Denna besiktning är utförd på uppdrag av säljaren. Observera att Du som köpare har en egen långtgående undersökningsplikt! För att uppfylla en del av Din undersökningsplikt och för att juridiskt överta detta besiktningsutlåtande krävs att Du kontaktar besiktningsföretaget för utförande av en köpargenomgång. I annat fall har besiktningsmannen inget juridiskt ansvar gentemot Dig. Vid en köpargenomgång gäller samma villkor och ansvar som vid en separat köparbesiktning. Observera att en köpargenomgång är endast möjlig att utföra inom 6 månader efter genomförd besiktning.

## INNEHÅLLSFÖRTECKNING

---

### Innehåll

ÖVERLÅTELSEBESIKTNING FÖR SÄLJARE .....	3
1. HANDLINGAR OCH UPPLYSNINGAR .....	4
2. OKULÄR BESIKTNING .....	5
3. RISKANALYS .....	9
4. FORTSATT TEKNISK UTREDNING .....	10
BILAGA 1: Villkor för Överlåtelsebesiktning för säljare .....	11
BILAGA 2: Liten Byggordbok .....	15
BILAGA 3: Tekniska medellivslängder .....	16

## ÖVERLÅTELSEBESIKTNING FÖR SÄLJARE

### Objekt

Fastighetsbeteckning:	Lindesberg Bondskogen 7:2
Adress:	Bondskogsvägen 42, 711 31 Lindesberg
Kommun:	Lindesberg
Fastighetsägare:	Dödsboet efter Jan Michael Warvne

### Uppdragsgivare

Namn:	Dödsboet efter Jan Michael Warvne
Uppdragsnummer	22014747-2025-124

### Besiktningsman

Namn:	Johan Åkerstedt Medlem i SBRs överlåtelsebesiktningsgrupp Byggnadsingenjör
Certifieringsnummer:	22014747
Telefon:	0709 95 20 82
E-post:	johan@velvetbox.se

Besiktningsmannen är medlem i Svenska Byggingenjörers Riksförbund (SBR) och är registrerad i SBR:s förteckning över besiktningsmän med därtill hörande förpliktelser.

### Besiktningsuppdrag

Omfattning:	Okulär besiktning av huvudbyggnad. (Samt eventuella tilläggsuppdrag, som till exempel fuktkontroll, areamätning, radonindikering eller besiktning av sidobyggnad med mera. Dessa uppdrag kan redovisas i utlåtandet, som en bilaga alternativt i ett separat utlåtande.)
Besiktningsdag:	2025-08-21 kl 09:30
Närvarande:	Johan Åkerstedt, Husbesiktning Nerike AB

Uppdraget utförs enligt "villkor för överlåtelsebesiktning för säljare enligt SBR-modellen".

En uppdragsbekaftelse med bifogad villkorsbilaga överlämnades till uppdragsgivaren den 2025-08-21.

Innan besiktningen påbörjades gjordes en genomgång av uppdragsbekaftelsen.

Besiktningsmannen ansvarar inte för fel och är inte skyldig att betala för krav som reklamerats respektive framställts senare än två år efter att uppdraget avslutats.

Uppdraget är avslutat i och med att besiktningsmannen översänt utlåtandet till uppdragsgivaren.

## 1. HANDLINGAR OCH UPPLYSNINGAR

---

Tillhandahållna handlingar:

Inga handlingar tillhandahölls vid besiktningstillfället

Information från uppdragsgivare, fastighetsägare eller dess ombud:

Under denna rubrik är samtliga uppgifter lämnade av uppdragsgivare, fastighetsägare eller dess ombud. Uppgifterna är inte kontrollerade av besiktningsmannen.

Säljaren förvärvade fastigheten 1987.

Följande renoveringar och underhåll är utförda.

Dränerat husgrund ca 1997  
Fönster delvis bytta 2019  
Taket bytt 2018  
Bergvärme 2007

Upplysningar om fel i fastigheten:

–

## 2. OKULÄR BESIKTNING

Särskilda förutsättningar vid besiktningen:	<p>Byggnaden var obebodd vid besiktningstillfället.</p> <p>Besiktning har skett av de delar som varit normalt åtkomliga utan omflyttning av möbler på belamrade ytor. Bakomliggande ytor ingår i köparens undersökningsplikt.</p> <p>För ytor, utrymmen och byggnadsdelar som noterats helt eller delvis ej besiktningbara eller belamrade har besiktningsmannen inget ansvar.</p> <p>Notering "--" innebär att utrymmet/ytan bedöms vara i normalt skick med hänsyn taget till byggnadens ålder och byggnadssätt.</p>
Muntliga uppgifter:	<p>Avsikten har varit att i detta utlåtande redovisa samtliga förhållanden, som framkommit vid besiktningen och då även samtliga muntliga uppgifter av någon betydelse som lämnats av besiktningsmannen vid besiktningen.</p> <p><b>Skulle någon muntlig uppgift av betydelse ha utelämnats eller blivit felaktigt återgiven, enligt uppdragsgivarens uppfattning, har uppdragsgivaren att snarast och helst inom sju dagar meddela besiktningsmannen vad som enligt uppdragsgivarens uppfattning skall ändras i utlåtandet.</b></p> <p>Om sådant meddelande inte lämnats inom ovan angiven tid kan inte besiktningsmannen göras ansvarig för eventuella brister i utlåtandet, som på så sätt kunnat rättas.</p>
Väderlek:	Cirka 15°C och växlande molnighet
Byggnadstyp:	Villa i 1, 5 våning med källare
Boarea:	148
Biarea:	80
Byggnadsår:	1946
Ombyggd / tillbyggd:	—
Mark:	Morän
Grundläggning:	Betongplatta på mark m källarväggar i betong
Bjälklag:	Trä
Stomme:	Trä
Fasad:	Stående panel
Fönster:	3-glas fönster med isolerkassett
Yttertak:	Betongpannor
Uppvärmning:	Bergvärme
Ventilation:	Självdrag
Vatten:	Kommunalt
Avlopp:	Kommunalt

## NOTERINGAR

---

### HUVUDBYGGNAD

#### UTVÄNDIGT

<b>Grundmur/Hussockel</b>	Källare är en känd riskkonstruktion, se riskanalys 3.1 Mindre sprickor i grundmurens puts. Trappen har sprickor i betongen.
<b>Mark</b>	--
<b>Fasad</b>	Torrspäckor/färgflagor och mindre rötskador förekommer på träpanelen.
<b>Fönster</b>	Torrspäckor/färgflagor/kittsläpp förekommer på äldre fönster.
<b>Ytterdörr</b>	Källardörrar har torrspäckor/rötskador.
<b>Avvattning</b>	--
<b>Yttertak</b>	--
<b>Övrigt</b>	--

**INVÄNDIGT**

<b>Allmänt</b>	Små skador som förekommer på ytskikt och inredning orsakade av åldersskäl eller normalt slitage noteras inte särskilt här. Äldre VA installationer se fortsatt teknisk utredning 4.1 Golvknarr förekommer.
<b>Källarplan</b>	
Hall	--
Matkällare	Mindre puts/färgsläpp på källarväggar.
Förråd	Mindre fuktfläckar på nederkanten av vägg.
Förråd 2	--
Tvättstuga	Mindre puts/färgsläpp källarvägg. Färgflagor golv. Äldre gjutjärnsbrunn, se även riskanalys punkt 3.2
Pannrum	Mindre puts/färgsläpp källarvägg. Äldre gjutjärnsbrunn, se även riskanalys punkt 3.2
Förråd 3	Mindre puts/färgsläpp källarvägg.
Garage	Mindre fuktfläckar nederkant vägg.
Förråd 4	Mindre puts/färgsläpp källarvägg. Färgflagor golv.

<b>Entréplan</b>	
Entréhall	--
Sovrum 1	--
Vardagsrum	--
Allrum	--
Uterum	--
Kök	Tätbotten saknas i diskbänksskåp.
WC/Dusch	Äldre tätskikt, se riskanalys 3.3 Rör genomföringar i våtzone 1, golv, se riskanalys 3.4 Våtrumstapet har släppt vid anslutning mot golvmatta. Fönster i våtzone 1, se riskanalys 3.5
<b>Övervåning</b>	
Hall	--
Sovrum 2/kattvind	Masonitskiva släppt i garderob/kattvind.
Sovrum 3	--
Sovrum 4/kattvind	Spår efter äldre takläckage förekommer på kattvind. Mikrobiell påväxt på takets träpanel under frigolitisolering förekommer.
Garderob/kattvind	Spår efter äldre mindre takläckage förekommer.
Vind	Mikrobiell påväxt förekommer på träpanelen. Vinden begränsat besiktad från taklucka då landgång saknas.

## 3. RISKANALYS

---

### 3.1 Grundmur/Hussockel

Risk föreligger för att inklädda delar och/eller trädetaljer samt övrigt organiskt material som ansluter mot golv och väggar (trösklar, limmer, textil, papperstapeter och dylikt) i källaren kan ha fukt, mögel och rötrelaterade skador med anledning av normalt förekommande fuktvandring genom grundmurar och golv samt om brister förekommer i dagvattenledningar, dränering och tätskikt

### 3.2 Källarplan, Tvättstuga, Pannrum

Äldre golvbrunnar i gjutjärn är en risk om rostangreppen blir så pass kraftiga att det går hål på godset eller påverkar anslutningen av tätskiktet mot golvbrunnen. Ovanstående kan leda till att fukt, mögel och/eller rötrelaterade skador kan förekomma/uppstå i anslutning till noterade brister/risker.

### 3.3 Entréplan, WC/Dusch

Äldre tät/ytskikt har nedsatt funktion vilket innebär att ytskiktet/tätskiktet inte längre kan garanteras vara vattentätt och risk finns för att vatten tränger igenom ytskiktet/tätskiktet. Detta kan leda till fukt, mögel och/eller rötrelaterade skador i omkringliggande konstruktioner

### 3.4 Entréplan, WC/Dusch

Rör genomföringar i golvtätskikt innebär en ökad risk för att fukt, mögel och eller rötrelaterade skador kan komma att uppstå då det är svårt att täta fullgott runt tappvatten och värmerör.

### 3.5 Entréplan, WC/Dusch

Då det är svårt att få ett tillräckligt fuktskydd mot fönster och dörrar i våtrum ökar risken för skador i anslutning till fönster och dörrar som är placerade i våtzone 1. Ovanstående kan leda till att fukt, mögel och/eller rötrelaterade skador kan förekomma/uppstå i anslutning till noterade brister/risker.

## 4. FORTSATT TEKNISK UTREDNING

---

### 4.1 Allmänt

Äldre VA installationer. Kvalificerad fackman bör kontrollera status.

Köpare kan begära fortsatt teknisk utredning för att klarlägga om risk för väsentligt fel som besiktningsmannen antecknat i riskanalysen finns eller inte. En fortsatt teknisk utredning ingår inte i överlåtelsebesiktningen. En sådan utredning kan beställas särskilt. En fortsatt teknisk utredning förutsätter fastighetsägarens uttryckliga medgivande.

Lindesberg 2025-08-21

Husbesiktning Nerike AB



Johan Åkerstedt

Byggnadsingenjör

Medlemsnummer: 22014747



## BILAGA 1: Villkor för Överlåtelsebesiktning för säljare

### ÖVERLÅTELSEBESIKTNING FÖR SÄLJARE ENLIGT SBR-MODELLEN

2025.1

#### Begreppsbestämningar

Med **uppdragsgivare** avses säljaren av fastigheten eller den som på säljarens uppdrag beställer överlåtelsebesiktningssuppletet av besiktningsmannen och som undertecknat uppdragsbekaftelsen.

Med **besiktningsman** avses i tillämpliga delar även det besiktningsföretag som mottagit uppdraget att utföra överlåtelsebesiktningen.

Med **fastighet** avses den del av registerfastigheten som omfattas av besiktningen.

Med **fel** i fastighet avses en avvikelse från det skick som en tänkt köpare med fog kan förutsätta att fastigheten skall ha vid tidpunkten för köpet om köpet genomfördes vid tidpunkten för överlåtelsebesiktningen.

#### Ändamålet

Ändamålet med en överlåtelsebesiktning för säljare är att i samband med en fastighetsöverlåtelse samla och redovisa information om fastighetens fysiska skick. Insamlingen sker genom en byggnadsteknisk undersökning som utförs av en särskilt anlitad sakkunnig besiktningsman. Resultatet redovisas i ett protokoll benämnt besiktningsutlåtande som är avsett att användas vid fastighetsförsäljningen som en byggnadsteknisk beskrivning av fastighetens skick.

Besiktningsutlåtandet kan även ha betydelse vid förhandling om de villkor som ska gälla för fastighetsköpet och det kan också utgöra underlag till en doldaelförsäkring.

#### Genomförandet

##### Uppdragsbekaftelse

Efter mottagandet av uppdraget översänder eller överlämnar besiktningsmannen en uppdragsbekaftelse till uppdragsgivaren jämte dessa villkor. Av uppdragsbekaftelsen och dessa villkor framgår överlåtelsebesiktningens omfattning.

Besiktningsmannen går igenom uppdragsbekaftelsen och villkoren för uppdraget med uppdragsgivaren innan överlåtelsebesiktningen påbörjas.

#### Överlåtelsebesiktningens huvudsakliga innehåll

Överlåtelsebesiktning enligt SBR-modellen består sammanfattningsvis av fyra delar;

- 1) tillhandahållna handlingar samt information från säljaren,
- 2) okulär besiktning,
- 3) riskanalys om sådan är påkallad samt
- 4) eventuell rekommendation om fortsatt teknisk utredning.

Resultatet av överlåtelsebesiktningen sammanställs i ett besiktningsutlåtande.

#### 1) Handlingar och upplysningar

Inför överlåtelsebesiktningen eller i samband med överlåtelsebesiktningens påbörjande tar besiktningsmannen del av de handlingar och övriga upplysningar som överlämnats. De handlingar och upplysningar som besiktningsmannen lägger till grund för överlåtelsebesiktningen antecknas i besiktningsutlåtandet.

#### 2) Besiktning

Överlåtelsebesiktningen genomförs i form av en omsorgsfull okulär besiktning av fastigheten, dvs. vad som kan upptäckas med blotta ögat. Besiktningen sker således utan några hjälpmedel.

Överlåtelsebesiktningen gäller förhållandena vid besiktningsstillfället.

Vid den okulära besiktningen undersöker besiktningsmannen synliga ytor i samtliga tillgängliga utrymmen samt fasader, tak och mark i den mån marken är av byggnadsteknisk betydelse. Med tillgängliga utrymmen menas alla sådana utrymmen som kan undersökas via öppningar, dörrar, inspektionsluckor och liknande samt alla utrymmen som i övrigt är kryptbara.

Om inte annat avtalats omfattar överlåtelsebesiktningen en byggnadsteknisk okulär besiktning av fastighetens huvudbyggnad, samt vidbyggd del av hus såsom garage, carport eller förråd samt den markyta i anslutning till byggnad som har teknisk betydelse för de besiktade byggnaderna.

Överlåtelsebesiktningen omfattar således inte hela registerfastigheten. För det fall parterna kommer överens om att besiktningen skall ha annan omfattning än vad som nu sagts, skall detta skrivas in i uppdragsbekaftelsen.

**Besiktningen omfattar inte**

Överlåtelsebesiktningen omfattar inte installationer såsom el, värme, vatten, sanitet, maskinell utrustning, mekanisk ventilation, rökgångar eller eldstäder. Besiktningen omfattar inte skyddsrum, energideklaration, miljöinventering, undersökningar som kräver ingrepp i byggnaden, provtryckning, radonmätning, fuktmätning eller annan mätning

I överlåtelsebesiktningen ingår inte att lämna åtgärdsförslag eller kostnadskalkyler.

Överlåtelsebesiktningens omfattning kan utökas eller inskränkas efter särskild överenskommelse mellan uppdragsgivaren och besiktningsmannen. Sådan överenskommelse ska i förekommande fall framgå av uppdragsbekräftelsen eller enligt särskilt avtal om tilläggsuppdrag.

Om besiktningsmannen av någon anledning inte har gjort en okulär besiktning av ett utrymme eller en yta som omfattas av överlåtelsebesiktningen skall detta antecknas i besiktningsutlåtandet.

**3) Riskanalys**

Om besiktningsmannen bedömer att det finns påtaglig risk för att fastigheten har andra väsentliga fel än de som framkommit vid den okulära besiktningen redovisar besiktningsmannen förhållandet i en riskanalys i besiktningsutlåtandet.

Till grund för en sådan riskanalys lägger besiktningsmannen bland annat fastighetens konstruktion, ålder och skick, iakttagelser som gjorts vid den okulära besiktningen, den information som lämnats genom handlingar och upplysningar samt beskaffenheten hos jämförbara fastigheter och omständigheterna vid överlåtelsebesiktningen. I riskanalysen ges även en motivering till bedömningen

**4) Fortsatt teknisk utredning**

Besiktningsmannen kan föreslå fortsatt teknisk utredning avseende ett förhållande som inte kunnat klarläggas vid den okulära besiktningen. Sådan utredning kan även föreslås för misstänkta fel i en del av fastigheten som i och för sig inte ingår i överlåtelsebesiktningen.

*Om besiktningsmannen gjort en anteckning om en påtaglig risk för väsentligt fel i form av en riskanalys, så föreslår inte besiktningsmannen någon fortsatt teknisk utredning i den delen.*

*Uppdragsgivaren kan själv se till att den påtalade risken utreds.*

Fortsatt teknisk utredning ingår inte i överlåtelsebesiktningen. Uppdragsgivaren och besiktningsmannen kan dock komma överens om att besiktningsmannen även skall utföra den fortsatta tekniska utredningen, förutsatt att detta medges av fastighetens ägare. Se vidare om sådant tilläggsuppdrag under rubrik nedan.

**Besiktningsutlåtande**

Besiktningsmannen upprättar ett besiktningsutlåtande över överlåtelsebesiktningen.

I besiktningsutlåtandet redovisas de fel som upptäckts vid den okulära besiktningen.

Besiktningsutlåtandets innehåll är en följd av att överlåtelsebesiktningen utförts med sådan omsorg som är påkallad med hänsyn till fastighetens skick, den normala beskaffenheten hos jämförliga fastigheter och omständigheterna vid överlåtelsebesiktningen. Vid överlåtelsebesiktningen har således bland annat byggnadernas ålder och konstruktion betydelse. En äldre byggnad har normalt fler fel än en nyare byggnad och en äldre byggnad uppfyller inte alltid moderna krav.

I besiktningsutlåtandet redovisas endast de fel som har någon betydelse för bedömningen av fastighetens skick. Mindre fel (skavanker) antecknas normalt inte.

Besiktningsutlåtandet kan även innehålla riskanalys och rekommendation om fortsatt teknisk utredning.

**Tilläggsuppdrag**

Uppdragsgivare kan genom särskild överenskommelse med besiktningsmannen träffa avtal om tilläggsuppdrag i anslutning till överlåtelsebesiktningen. Tilläggsuppdrag förutsätter ett godkännande av fastighetens ägare.

Syftet med ett tilläggsuppdrag kan vara att utvidga undersökningen till att omfatta delar som inte ingår i överlåtelsebesiktningen eller att undersöka omständighet som inte kunnat klarläggas vid överlåtelsebesiktningen. Ett tilläggsuppdrag är inte en del av överlåtelsebesiktningen, men kan utföras i samband med denna.

Omfattningen av överenskomna tilläggsuppdrag ska anges i uppdragsbekräftelsen till överlåtelsebesiktningen eller i en separat uppdragsbekräftelse och resultatet av ett sådant tilläggsuppdrag ska redovisas i ett särskilt utlåtande.

Om uppdragsgivaren beställer tilläggsuppdrag som utförts i anslutning till överlåtelsebesiktningen gäller villkoren för överlåtelsebesiktningen även för tilläggsuppdraget.

### Besiktningsmannens ansvar

Besiktningsmannen är endast ansvarig för uppdraget gentemot sin uppdragsgivare. Annan än uppdragsgivare äger således inte rätt till skadestånd från besiktningsmannen.

Besiktningsmannen är inte skyldig att kontrollera riktigheten av de handlingar och upplysningar om fastigheten som han mottar i samband med överlåtelsebesiktningen

Besiktningsmannen är skyldig att ersätta den skada som besiktningsmannen orsakar uppdragsgivaren genom vårdslöshet eller försummelse vid utförandet av överlåtelsebesiktningen. Besiktningsmannens ansvar är dock begränsat enligt nedanstående villkor.

Besiktningsmannens skadeståndsskyldighet är begränsad till det lägsta av följande belopp

- a) Skillnaden mellan fastighetens värde vid överlåtelse tillfället med respektive utan fel i besiktningsutlåtandet.
- b) Den ersättning som uppdragsgivaren i förekommande fall utgett och varit skyldig att utge till annan till följd av fel i besiktnings-utlåtandet
- c) 15 prisbasbelopp enligt lagen allmän försäkring vid den tidpunkt då avtal om överlåtelsebesiktning träffades.

Skada vars värde understiger ett belopp motsvarande 0,5 prisbasbelopp är besiktningsmannen inte skyldig att ersätta.

Om besiktningsmannen utför tilläggsuppdrag i anslutning till överlåtelsebesiktningen skall begränsningen i besiktningsmannens skadeståndsskyldighet omfatta även skada på grund av fel i tilläggsuppdraget.

Skada som beror på att det i besiktningsutlåtandet saknas någon uppgift eller påpekande som besiktningsmannen lämnat muntligen ersätts endast om uppdragsgivaren omgående efter erhållandet av besiktningsutlåtandet begärt komplettering av besiktningsutlåtandet.

Besiktningsmannen är skyldig att inneha en giltig konsultansvarsförsäkring med särskilda villkor om överlåtelsebesiktning.

Besiktningsmannen skall arkivera en kopia av besiktningsutlåtandet under minst två år från det att uppdraget slutförts.

### Reklamation och preskription

*Fel i besiktningsmannens uppdrag eller krav på grund av sådant fel skall reklameras respektive framställas inom skälig tid från det att felet märkts eller borde ha märkts respektive från det att skada upptäckts.*

*Besiktningsmannen ansvarar dock inte i något fall för fel och är inte skyldig att betala för krav som reklameras respektive framställs senare än två år efter att uppdraget avslutats. Uppdraget är avslutat i och med att besiktningsmannen översänt besiktnings-utlåtandet till ursprungliga uppdragsgivaren.*

### Uppdragsgivarens ansvar

Uppdragsgivaren skall tillhandahålla de handlingar rörande fastigheten som besiktningsmannen behöver och även i övrigt lämna för överlåtelsebesiktningen nödvändiga upplysningar om fastigheten.

Uppdragsgivaren ska se till att samtliga utrymmen och ytor är tillgängliga för besiktning. Det innebär att de skall vara lättåtkomliga och fria från skrymmande bohag.

Uppdragsgivaren ska svara för att godkänd stege skall finnas tillgänglig.

Uppdragsgivaren ska noggrant läsa besiktningsutlåtandet efter mottagandet och utan dröjsmål därefter meddela besiktningsmannen om besiktningsutlåtandet innehåller någon felaktighet eller saknar något.

För genomförandet av uppdraget förutsätts att säkra uppstigningsanordningar till vindutrymmen och yttertak finns på byggnaden. Besiktningsmannen är inte skyldig att genomföra besiktningsåtgärd som innebär att han utsätter sig för fara. Besiktningsmannen avgör i varje enskilt fall vad som är en säker uppstigningsanordning eller fara vid utförandet av uppdraget.

### Besiktningsutlåtandets juridiska betydelse

De fel som redovisas i besiktningsutlåtandet kan få betydelse mellan säljaren och köparen av fastigheten.

Genom en överlåtelsebesiktning för säljare och överlämnandet av besiktningsutlåtandet till köparen klargörs ansvarsfördelningen mellan säljare och köpare för de fel som redovisas i besiktningsutlåtandet. De redovisade felen kan till exempel inte anses utgöra dolda fel i fastigheten. De fel som antecknats, liksom de risker som antecknats i riskanalysen och som senare infrias, kan en köpare normalt inte göra gällande såsom dolda fel mot säljaren efter fastighetsköpet.

Om inte annat avtalats i samband med överlåtelsen av fastigheten ersätter besiktningsutlåtandet inte köparens undersökningsplikt enligt jordabalken. Syftet med en överlåtelsebesiktning för säljare är således inte att utgöra en del av fullgörandet av köparens undersökningsplikt.

Överlämnandet av besiktningsutlåtandet till köparen innebär inte heller att säljaren utfäster eller garanterar att fastigheten har de egenskaper eller det skick som framgår av besiktningsutlåtandet. För att en utfästelse eller garanti skall föreligga krävs att säljaren ger särskilt uttryck för det. T ex genom att det anges i köpekontraktet.

Besiktningsutlåtandet redovisar förhållandena vid tidpunkten för överlåtelsebesiktningen. Uppdragsgivaren måste vara observant på att förhållandena kan ändras eller försämrats under den tid som förflyter mellan besiktning och fastighetsköp.

**Äganderätt och nyttjanderätt till besiktningsutlåtandet**

Besiktningsmannen har upphovsrätten till besiktningsutlåtandet. Uppdragsgivaren får endast använda besiktningsutlåtandet i enlighet med det avtalade ändamålet.

Uppdragsgivaren äger inte överlåta besiktningsutlåtandet eller nyttjanderätt till besiktningsutlåtandet utan besiktningsmannens uttryckliga medgivande.

Ansvar för denna besiktning är endast gällande mellan uppdragsgivare (säljare) och besiktningsföretaget. För att ansvar skall kunna göras gällande mellan köparen och besiktningsföretaget krävs särskilt avtal om uppdrag mellan besiktningsföretaget och köparen. Observera att ett sådant avtal endast är möjligt att utföra inom 6 månader från avslutat uppdrag.

Om överlåtelse av utlåtandet skall ske har besiktningsmannen rätt att vid sammanträffande eller på annat lämpligt sätt mot ersättning redovisa besiktningsutlåtandet för förvärvaren.

Sker överlåtelse utan medgivande från besiktningsmannen kan innehållet i besiktningsutlåtandet inte göras gällande mot besiktningsmannen. Samma sak gäller om uppdragsgivaren utan medgivande använder besiktningsutlåtandet för annat än det avtalade ändamålet.

I inget fall har förvärvare av besiktningsutlåtandet bättre rätt än uppdragsgivaren.

**Betalning och hävning**

Uppdragsgivaren skall erlægga betalning för överlåtelsebesiktningen i enlighet med villkoren i uppdragsbekräftelsen. Har ej annat angetts i uppdragsbekräftelsen skall betalning erläggas inom 10 dagar från fakturadatum.

Om betalning inte erläggs i rätt tid och detta inte beror på besiktningsmannen eller något förhållande på dennes sida, får besiktningsmannen välja mellan att kräva att uppdragsgivaren betalar eller, om uppdragsgivarens dröjsmål med betalningen utgör ett väsentligt avtalsbrott, häva uppdragsavtalet.

Har besiktningsmannen förelagt uppdragsgivaren en bestämd tilläggstid för betalningen om minst 10 dagar, får uppdragsavtalet även hävas om uppdragsgivaren inte betalar inom tilläggstiden. Medan tilläggstiden löper får besiktningsmannen häva uppdragsavtalet endast om uppdragsgivaren meddelar att denne inte kommer att betala inom denna tid.

## BILAGA 2: Liten Byggordbok

### LITEN BYGGORDBOK

**Asfaboard**

Porös, asfaltimpregnerad skiva.

**Alkydoljefärg**

En "modernare" variant av oljefärg som består av linolja och alkydhartser. Torkar snabbare än oljefärg men tränger inte lika djupt in i virket.

**Avloppsluftare**

Rör som går upp genom yttertak och som har till uppgift att ta in luft vid spolning i avlopp, så att vakuum inte uppstår i systemet.

**Betong**

Blandning av cement (bindmedel) och grus, sten (ballast)

**Blåbetong**

Lättbetongblock tillverkade av alunskiffer. Radonhaltigt.

**Brunröta**

Angrepp av brunröta innebär att virkets hållfasthet nedsättes och att fibrerna spricker tvärs längdriktningen. Orsakas av svampangrepp.

**Byggfukt**

Fukt som tillförs byggnadsmaterial under byggtiden.

**Bärläkt**

Virke som bär upp takpannor.

**Båge**

Den del av ett fönster som är öppningsbar.

**Cement**

Bindmedel i betong och putsbruk.

**Cylinder**

Lås.

**Dagvattenledning**

Ledning i mark för att avleda vatten från stuprör och regnvattenbrunnar.

**Dränering**

System av dränerande (vattenavledande) massor och ledningar.

**Dörrblad**

Den öppningsbara delen av en dörr.

**Falsad plåt**

Slätplåt som skarvas ihop med övervikta ståndskarvar.

**Fotplåt**

Droppplåt placerad vid takfot och som leder vatten ner i hänggränsan.

**Fuktskydd**

Skikt av material, t ex. vattentät massa, bitumenduk, eller en luftspaltbildande matta, som har till uppgift att förhindra fukttransport in i en konstruktion.

**Fuktkvot**

Förhållandet mellan vikten på fuktigt material och materialets torrsvikt. Anges i % eller kg/kg.

**Fuktrelaterade skador**

Kan till exempel vara missfärgningar, röta, mögel, materialförändringar, ökade materialemissioner, mikrobiella processer, luktproblem, med mera.

**Foder**

Täckande listverk runt fönster eller dörr.

**Grundmur**

Murverk runt uteluftsventilerad kryppgrund eller s.k. torpargrund varpå byggnaden vilar.

**Hammarband**

Träregel längst upp på en regelvägg varpå takstolen vilar.

**Hanbjälke**

Tvärgående bjälke i takstol (mot s.k. "kattvind").

**Karm**

Den del av en dörr eller ett fönster som sitter fast i väggen.

**Klinker**

Plattor av keramiskt material.

**Klämring**

Ring m uppgift att hålla fast en plastmatta mot en golvbrunn, så att inget vatten kan tränga in mellan golvbrunnen och mattan.

**Limträ**

T ex balkar sammanlimmade av flertal trästavar. Är starkare än motsvarande dimension "vanligt" virke.

**Mekanisk ventilation**

Ventilation som styrs av fläktar. Kan vara endast frånluft eller både frånluft och tilluft. Ibland förekommer även energiåtervinning ur frånluften.

**Mättnadsånghalt**

Den ånghalt som luft vid en viss temperatur maximalt kan innehålla. Kan även benämnas daggpunkt. Vattenångan övergår då till vatten (kondenserar).

**Okulär**

Vad man kan se med ögat.

**Plansteg**

De horisontella stegen i en trappa.

**Relativ fuktighet**

Ånghalten i luft i % av mättnadsånghalten.

**Radon**

Radongas avgår vid radioaktivt sönderfall av radium i mineralkornen i jorden eller berggrunden.

**Revetering**

Putts på rörvassmatta, som beklädnad på hus med trästomme.

**Självdraagsventilation**

Fungerar genom att varm luft, som är lättare än kall, stiger uppåt i rummet och ut genom frånluftskanaler.

**Sättsteg**

Den vertikala ytan mellan planstegen i en trappa.

**Stödben**

Den del av en takstol som utgör del av vägg längs takfot.

**Svall**

Underlagstak av spontade bräder.

**Trycke**

Dörr eller fönsterhandtag.

**Takfot**

Där taket möter ytterväggen.

**Taknock**

Översta delen av ett yttertak.

**Underlagstak**

Tak som ligger under beläggning av t ex tegelpannor, plåt eller överläggsplattor. Utgöres ibland av papp på träsvall, av masonit eller av armerad plastfolie.

**Underram**

Nedersta bjälken i en takstol. Utgör även del av bjälklag.

**Överluft**

Ventilation mellan två utrymmen via ventil i vägg eller springa mellan dörrkarm och dörrblad.

**Överram**

Den del av en takstol som underlagstaket vilar på.

## BILAGA 3: Tekniska medellivslängder

Vid köp av en fastighet bör man räkna med olika intervall för renovering och underhåll. Byggmateriel och konstruktioner har en begränsad livslängd. Till grund för livslängdsuppgifter finns bland annat Meddelande M84:10 Statens Institut för Byggnadsforskning, Sammanställning av livslängdsuppgifter SABO-avskrivningsregler samt erfarenhetsmässiga uppskattningar.

### Takkonstruktioner

Takpapp låglutande/platta konstruktioner	20 år
Gummiduk låglutande/platta konstruktioner	30 år
Takpapp under takpannor av betong, tegel (Takpannor av betong/tegel)	30 år
Korrugerad takplåt med underliggande papp	35 år
Bandfalsad plåt, falsad plåt med underliggande papp	35 år
Asbestcementskivor/eternitskivor,	30 år
Plåtdetaljer (runt skorstenar, ventilation etc.)	35 år
Hängrännor/stuprör	25 år
Skorsten (renovering/omurning skorstenstopp, tätning rökkanaler),	40 år
Nytt undertak - invändigt	40 år

### Terrasser/balkonger/altaner/utomhustrappor

Tätskikt (t ex asfaltbaserade tätskikt)	35 år
Plåt	35 år
Betongbalkonger (armering, betong exkl. tätskikt)	50 år

### Fasader

Träpanel (byte)	40 år
Träpanel (målning)	10 år
Tegel	Ej byte
Puts - tjockputs 2cm (renovering/omputsning)	30 år
Asbestcementplattor (eternitplattor)	30 år

### Fönster/dörrar

Isoleringsglasfönster (blir otäta med tiden)	25 år
Byte fönster	40 år
Byte dörrar (inne/ute)	35 år
Målning fönster/dörrar	10 år

### Dränering/utvändigt fuktskydd

Dräneringsledning och utvändigt vertikalt (inklusive dagvattenledning i anslutning till dräneringsledning.)	25 år
Dagvattenledning utanför byggnaden	50 år

### Invändigt

Målning/tapetsering etc.	10 år
Parkettgolv/träggolv (byte)	40 år
Parkettgolv/träggolv (slipning)	15 år
Laminatgolv	20 år
Klinkergolv	Ej byte
Plastmatta på golv (ej våtrum)	15 år
Köksluckor, bänkskivor, köksinredning	30 år
Snickerier och inredning (t ex lister). Ej kök	40 år

### Värmegolv

Elvärmeslingor i golv	25 år
Elvärmeslingor i våtrum	30 år
Vattenburna slingor i golv	30 år

### Våtutrymmen

Plastmatta i våtrum	20 år
Tätskikt under klinker/kakel i våtrum	30 år
Tätskikt i golv/vägg av typ tunn dispersion utfört under 1980-tal/i början av 1990-talet	15 år
Typgodkänd våtrumsmatta (plast) som tätskikt under klinker/kakel	
* utfört före 1995	20 år
* utfört efter 1995	30 år

### Våtrumstapeter väggar

	15 år
--	-------

### Installationer för vatten, avlopp samt värme

Avloppsledningar	50 år
Värmeledningar kall-/varmvattenledningar	50 år
Avloppstank	30 år
Sanitetsgods (tvättställ, WC stol m.m.)	30 år
Badkar	30 år
Värmeväxlare	20 år

### Elinstallationer

Kablar, centraler etc.	45 år
------------------------	-------

### Vitvaror

Kyl, frys, diskmaskin, spis, spishäll etc.	10 år
Tvättmaskin, torktumlare, torkskåp	10 år

### Övriga installationer och annan maskinell utrustning än hushållsmaskiner

T ex varmvattenberedare, elradiator, värmepanna (olja/el) inkl. expansionskärl	20 år
Luftvärmepump	8 år

### Ventilation

Injustering av ventilationssystem	5 år
Byte av fläktmotor	15 år
Styr- och reglerutrustning	20 år