

SOLHEMSGATAN 6B

KUMLA



WALLENSTEDT

FASTIGHETSMÄKLERI



Ljus och trivsamt tvåa med fransk balkong mot innergård!

Välkommen till denna ljusa och välplanerade tvårumslägenhet om 54,5 kvm på Solhemsgatan 6B. Här möts du av ett hemtrevligt boende med fint ljusinsläpp och en funktionell planlösning. Köket erbjuder goda förvaringsmöjligheter och plats för matbord, vilket skapar en naturlig samlingspunkt för både vardag och umgänge. Vardagsrummet är luftigt och inbjudande med plats för soffgrupp och härifrån nås den franska balkongen som vetter mot den lugna innergården. Sovrummet har en rofylld känsla med plats för dubbelsäng och kompletterande möbler.

I anslutning till hallen finns en rymlig klädkammare som ger utmärkta förvaringsmöjligheter. Sammantaget är detta en trivsamt bostad med smart planlösning och ljusa ytor som passar perfekt för både singelhushåll och par som söker ett inflyttningsklart hem.



Peter Aziz

Fastighetsmäklare

0708436632

peter.aziz@wallenstedt.se

wallenstedt.se



Utgångspris: 630.000 kr
Avgift 4.566 kr/mån.
Boarea: 54.5 m²
Biarea: 0 m²
Antal rum: 2 rok
Våning: 2 av 2
Hiss: Hiss finns ej.
Förening: HSB BRF Solhem i
Kumla
Byggnadsår: 1944
Tillträde: Efter
överenskommelse.

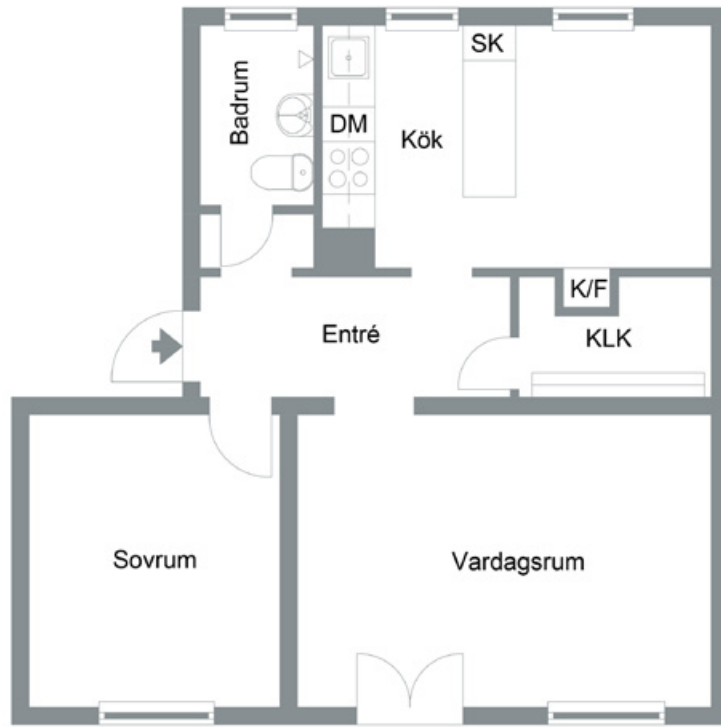

WALLENSTEDT
FASTIGHETSMÄKLERI



- INTERIÖR -

Solhemsgatan 6B ligger i ett lugnt och trivsamt område i Kumla, där närheten till centrum kombineras med en stillsam boendemiljö. Här bor du med gång- och cykelavstånd till mataffärer, butiker, bibliotek och annan service, samtidigt som Kumla resecentrum snabbt tar dig vidare med både tåg och buss för smidig pendling. Området präglas av grönska och välskötta gårdar, vilket skapar en trevlig och trygg atmosfär för både barnfamiljer och äldre. I närområdet finns dessutom flera parker, promenadstråk och lekplatser som bjuder in till avkoppling och aktiviteter året runt.





- BOSTADSBEKRIIVNING -

Avgift

4.566 kr/mån. inkl värme, VA. + Obligatoriska tillägg för Informationsöverföringsbelopp. Beloppet redovisas som driftskostnad under Ekonomi.

Storlek

Boarea 54.5 m². 2 rum varav 1 sovrum. Föreningens information.

Lägenhetsnummer

Bostadsrättslägenhet: 10
För folkbokföring: 1101

Adress

Solhemsgatan 6B, 69233 KUMLA. Belägen i Kumla kommun. Skattesats 34,133.

Våningsplan/Hiss

Våning 2 av 2
Hiss finns ej.

Byggnadsår

1944

Driftskostnad

Driftskostnad är 125 kr/mån; och övrigt 125 kr. Övrigt: Obligatoriska tillägg för Informationsöverföringsbelopp Uppgifterna om driftskostnaden bygger på nuvarande ägares kostnader med 0 personer i hushållet. Kontakta mäklaren för mer information eller om du önskar en personlig kalkyl.

Andelstal

Andel i föreningen är 3.1611 % och andel av årsavgiften är 3.1611 %.
Bostadsrättens indirekta nettoskuldsättning är 151.600 kr

Ekonomi

Bostadsrätten är pantsatt. Uppgifterna är kontrollerade (). Inre reparationsfond finns ej. Föreningen tar ut en överlåtelseavgift om 1.470 kr som betalas av kopare och en pantsättningsavgift om 588 kr.

Uteplats/Balkong

Balkong:Nej
Uteplats:Nej
Parkeringsplats:Nej

Bostadsrättsförening

HSB BRF Solhem i Kumla. Föreningen är en Bostadsrätt. I föreningen finns 36 st lgh varav 0 st hyresrätter och 0 st lokaler. Föreningens ekonomi/avgiftsförändringar: Under 2024 gjordes investeringar i dränering och asfaltering för 3,8 Mkr, finansierade med lån.

Genomsnittsräntan på föreningens lån var 3,77 % vid årets slut och lånen är spridda på olika bindningstider (främst hos Swedbank).

Föreningen har en uppdaterad underhållsplan och en underhållsfond på drygt 1,25 Mkr

Gemensamma utrymmen

Till lägenheten hör ett förråd i källarplan som är av det större slaget. Här finns gott om plats för förvaring av exempelvis säsongsprylar, sportutrustning och andra tillhörigheter som inte används dagligen.

Bilplats

36 parkeringsplatser

TV/Internet

Tillträde

Efter överenskommelse.

Nuvarande Ägare

Sargis Mkrtchyan

Hitta Hem

Wallenstedts Spekulantregister



Hos oss får du drömma stort!

En takvåning i city med 5 rum och kök, egen terrass, privat pool, elbilsladdare och bastu - allt för under 3 miljoner kronor. Låter det som en dröm?

Vi på Wallenstedt hjälper dig att komma så nära som möjligt med vårt spekulantregister.



Skräddarsydd Sökprofil

Vi anpassar din profil efter dina unika önskemål - från specifika lägen till personliga preferenser. Fyll i formuläret för en profil som matchar just dig, och låt oss hjälpa dig att hitta din drömbostad.



Automatisk Sökprofil

Upptäck vår smarta tjänst "Hitta Hem" som lär sig av dina visningar och bud för att skräddarsy en sökprofil som ständigt förbättras. Varje gång du tittar på eller budar på en bostad, anpassas din profil automatiskt. Med tjänsten får du både drömobjekt och realistiska alternativ, så att du har bästa möjliga chans att hitta ditt hem. Tjänsten är gratis och kan avslutas när som helst.



Skicka in din matchning idag!

[WALLENSTEDT.SE/HITTAHEM](https://wallenstedt.se/hittahem)

WALLENSTEDT

FASTIGHETSMÄKLERI



Så här går vi vidare med försäljningen

Mäklaren | Din fastighetsmäklare är med genom hela affären & ska tillvarata både köparens och säljarens intressen, och ge råd till både spekulanter och säljare (men samtidigt särskilt beakta säljarens ekonomiska intressen). Så tveka inte att ställa dina frågor.

Objektsbeskrivning | Mäklaren upprättar en objektsbeskrivning som beskriver bostadsrätten. Uppgifterna kommer från säljaren, föreningen & myndighetsregister, & kontrolleras normalt sett inte av mäklaren.

> Uppgiften om boarean kan av olika skäl avvika från den verkliga boarean, beroende på att standarden för hur man mäter bo- och biarea har varierat över tid. Därför uppmanas den köpare som anser att den exakta arean är av väsentlig betydelse att göra en uppmätning innan köpet.

Intresserad? | Är du intresserad av att gå vidare - meddela mäklaren ditt intresse så riskerar du inte att missa vid ett snabbt avslut. Försök att vara förberedd med lånelöfte från bank & ev. värdering av din nuvarande bostad.

Undersökningsplikt | Köparen har en mycket omfattande undersökningsplikt. Detta innefattar att köparen efter köpet inte kan göra fel gällande som borde upptäckts vid en noggrann undersökning av bostaden. Undersök därför bostaden noga före köpet, gärna med hjälp av en sakkunnig.

> Glöm inte att även ta med föreningen i din undersökning (f.ex. genom att gå igenom årsredovisning & stadgar m.m.), då dess ekonomi berör dig som köpare.

Budgivning | Om det finns flera intressenter kan det bli budgivning & då kan slutpriset bli ett annat än utgångspriset. Berätta innan budgivningen om dina önskemål om tillträdesdag, eventuella lånevillkor, försäljning av din nuvarande bostad etc. Det finns ingen lag som reglerar hur en budgivning ska gå till. Det är säljaren som bestämmer om, hur och till vem denne säljer. Mäklaren framför alla bud till säljaren och upprättar en förteckning över buden. Budgivningslistan lämnas även till köparen, med namn och kontaktuppgifter till budgivarna. Budgivare kan därför inte vara anonyma (men kan lägga bud via ombud).

Avtalsskrivning | Mäklaren upprättar köpehandlingarna och går igenom dessa med parterna. Muntliga avtal är inte bindande. Ett bindande köp föreligger först sedan ett skriftligt överlåtelseavtal har undertecknats & utväxlats. Därför brukar det ligga i alla parterns intresse att skriva avtal så snart som möjligt. Kontrollera noga att alla avtalshandlingar stämmer överens med vad som sagts/överenskommit samt med det material du tidigare fått. Fråga mäklaren om något är oklart.

Handpenning | Mäklaren ska verka för att köparen betalar en handpenning (i regel 10-15 %) som vanligtvis deponeras på ett särskilt klientmedelskonto. Detta sker då köpet är villkorat, t.ex. av att köparen beviljas medlemskap i föreningen. Resten av köpeskillingen betalas vid tillträdet.

Tillträde | På dagen för tillträde träffas parterna vanligtvis hos mäklaren, där slutbetalning hanteras. Mäklaren upprättar innan en likvidavräkning där det framgår för parterna & deras banker, vad som redan betalats och vad som återstår att betala. Mäklaren överlämnar även en journal över förmedlingen. Vid tillträdet får köparen dessutom nycklar m.m.

Personuppgifter | Som visningskund & senare eventuellt som budgivare eller köpare, så hanterar mäklarfirmorna dina personuppgifter, enligt GDPR, för att kunna ge dig service & uppfylla lagkrav. För vidare information om hur dina personuppgifter behandlas kontakta din fastighetsmäklare.

Bra att veta om budgivningen

Vid köp av fastighet, tomträtt eller bostadsrätt är varken säljare eller köpare bunden förrän ett skriftligt köp undertecknats av båda parter. Innan dess kan säljare & köpare ändra sig utan att motparten kan ställa några krav.

Mäklarens roll | Mäklarens roll är att vara en opartisk länk mellan säljaren & köparen. Mäklaren får därför inte vara ombud för någon av dem utan ska hjälpa båda parter.

Budgivningen ej lagreglerad | Det finns inga i lag bestämda regler för hur en budgivning ska gå till. Budgivningen kan ske på många olika sätt. Ofta uppstår en budgivning spontant när det finns flera spekulanter på ett objekt.

Budgivningsformer | I praktiken sker budgivningen oftast enligt två olika modeller. Vid s.k. slutbudgivning får spekulanterna en viss tid på sig att lämna sina bud, vanligtvis skriftligen. Mäklaren redovisar buden för säljaren. Spekulanterna informeras inte om varandras bud. Vid s.k. öppen budgivning lämnas bud till mäklaren, som löpande redovisar högsta budet till säljare & till övriga spekulanter. Spekulanterna får då möjlighet att bjuda över varandra.

Säljaren bestämmer | Säljaren bestämmer i samråd med mäklaren om det ska vara budgivning & hur den i så fall ska gå till. Men säljaren är aldrig juridiskt bunden av några överenskommelser beträffande budgivningen, utan kan när som helst ändra formerna för budgivningen eller helt avbryta den.

Mäklarens upplysningar | Spekulanterna ska informeras om hur en eventuell budgivning kommer att gå till. Alla har rätt att få veta vilka förutsättningar som gäller & att få sakliga och korrekta uppgifter. Om säljaren har ställt upp vissa villkor för försäljningen, ska mäklaren informera spekulanterna om det.

Säljaren avgör vem & pris | Säljaren behöver inte sälja till den som lämnat det högsta budet. Säljaren är inte heller juridiskt bunden att sälja till det pris som har angetts i en annons eller på annat sätt under försäljningen.

Säljaren får avbryta försäljningen | Det gäller även om han eller hon tagit hjälp av en mäklare. Säljaren är inte juridiskt bunden av ett löfte att sälja, inte ens om det är skriftligt, och kan när som helst ångra sig innan köpekontrakt skrivits.

Mäklaren fattar inga beslut | Mäklaren kan inte ge några löften till någon om att få köpa utan ska göra klart för spekulanterna att det är säljaren som bestämmer. Mäklaren får dock ge säljaren sakliga råd i valet mellan olika spekulanter.

Mäklaren måste alltid vidarebefordra bud | Till dess att ett köpekontrakt är undertecknat av säljaren och köparen måste mäklaren ta emot och vidarebefordra alla bud till säljaren, även om buden inte lämnas på det sätt som bestämts. Det är bara säljaren som kan besluta om ett bud av någon anledning ska väljas bort; det kan inte mäklaren göra.

Mäklaren behöver inte ge spekulant möjlighet att bjuda över | Då det är säljaren som helt bestämmer över budgivningen har en spekulant ingen ovillkorlig rätt att få bjuda över ett lämnat bud. Men oftast ligger det i säljarens intresse att mäklaren låter spekulanterna höja sina bud.

Spekulantens rättigheter under budgivningen | Vem som helst kan ge ett bud muntligt eller skriftligt. Mäklaren och säljaren kan dock kräva att budet preciseras till ett bestämt belopp. > Att en spekulant har lämnat det högsta budet ger inte honom eller henne någon rätt att få köpa. > En spekulant kan i sitt bud förena priset med olika villkor. > Den som lämnar ett bud är inte juridiskt bunden att stå kvar vid det; inte ens om det lämnats skriftligen. > En spekulant kan inte räkna med att få förlöpande information av mäklaren om hur budgivningen & försäljningen fortskrider. > En spekulant har inte rätt att få veta vilka de övriga budgivarna är, vilka bud som lämnats eller vilka villkor som diskuterats med andra spekulanter.

Info avslutad försäljning | En spekulant har inte rätt att få annan information än att han eller hon inte fått köpa. Mäklaren framför alla bud till säljaren & upprättat en förteckning över buden. Budlistan lämnas till säljaren & till slutgiltigt köpare - med namn & kontaktuppgifter. Budgivare kan därför inte vara anonyma (men kan lägga bud via ombud, då är det ombudets kontaktuppgifter som lämnas ut). Källa: FMF

Fast & lös egendom

Alltför ofta uppkommer tvister mellan köpare och säljare i samband med fastighetsköp. Oenigheten uppkommer när säljaren i samband med avlyftningen tagit med sig föremål som köparen anser ska ingå i köpet. Nedan ska vi försöka lämna de råd och anvisningar som Mäklarsamfundet tillämpar. I jordabalken finns bestämmelser & exempel på vad som är fast egendom & vad som är tillbehör till fastighet & byggnad och därmed ingår i den fasta egendomen. Allt annat som inte omfattas av reglerna om den fasta egendomen & tillbehören till denna är att betrakta som lös egendom. I samband med fastighetsöverlåtelse får köpare och säljare ofta anledning att fundera över dessa frågor. Om tveksamhet skulle uppstå får vi rekommendera att skriftlig överenskommelse träffas, som reglerar vad säljaren avser att ta med sig från fastigheten.

Fastighetstillbehör | Som *fastighetstillbehör* räknas föremål som av fastighetsägaren har tillförts fastigheten för stadigvarande bruk. Avsikten vid tidpunkten för anbringandet ska vara att föremålet ska förbli permanent på fastigheten.

> Exempel: Byggnad (inkl. lekstuga, växthus, uthus eller annan anläggning). Ledning för gas, el, vatten & avlopp. Stängsel. Flaggstång med lina. Buskar & träd. Brevlåda. Sopotunna. Sand-låda. Oljetank. Friggebod. Bojstenar & boj. Torkvinda. Solur. Grindar. Flytbrygga. I det följande redovisar vi exempel på tillbehör, som kan räknas som fast egendom & således ingår i köpet. Om säljaren skulle vilja undanta vissa fasta tillbehör är detta möjligt, om parterna överenskommit detta i kontraktet. Viktigt är att notera härvid, att ett föremål inte är att betrakta som lös egendom förrän det faktiskt bortförts från fastigheten respektive byggnaden. Den följande förteckningen är inte uttömmande, utan endast ett försök till att komplettera de exempel som redan finns i andra kapitlen i jordabalken. Man bör också som säljare vara medveten om att utvecklingen går i den riktningen, att fler & fler föremål kommer att räknas som fastighetstillbehör. Ett exempel härpå är tv-antennen. När tv var en ovanlig företeelse i svenska hem räknades antennen till lös egendom, medan den numera tveklöst får anses vara ett tillbehör till byggnaden. Parabolantenn är ett modernt exempel på gränsfall, där säljare & köpare bör avtala om den ska ingå.

Byggnadstillbehör | Som *byggnadstillbehör* räknas föremål som byggnaden blivit försedd med av fastighetsägaren & som är ägnade för stadigvarande bruk. Begreppet stadigvarande bruk anger att det ska finnas en ändamålsgemenskap eller funktionsgemenskap mellan föremålet & byggnaden. Bedömningen ska ske objektivt. Föremålet ska normalt sett vara till nytta oavsett vem som äger eller nyttjar fastigheten.

> Exempel: Garderober (inkl. inredningsdetaljer). Tv-antenn. Parabolantenn. Heltäckningsmatta (om denna utgör ordinarie golvbeläggning). Spis. Kylskåp. Frys. Toa- & badrumsinredning. Spisfläkt. Badkar. Badrumsskåp. Radiatorer. Centraldammsugare. Tvättmaskin. Torkskåp. Torktumlare. Mangel. Duschkabin. Fönsterbräden. Ledstäng. Samtliga dörrnycklar. Markiser. Persienser. Tjuvarlarm. Brandlarm. Stege för sotning. Fönsterluckor. Innanfönster. Gnistgaller. Hatthylla. Porttelefon. Braskamin.

Gränsfall & undantag | Exempel på gränsfall är fristående mikrovågsugn & dekoder till parabolantenn. Extrautrustning såsom kompletterande fryskop är exempel på undantag & utgör inte byggnadstillbehör. Där tveksamhet uppkommer rekommenderas att skriftlig överenskommelse träffas. Om säljaren skulle vilja undanta vissa fasta tillbehör är detta möjligt - om överenskommer om detta i kontrakt.

Bostadsrätter | Bostadsrätter är lös egendom & regleras av köplagen. För att bedöma vad som ingår i köpet tillämpas i princip samma regler som för fastigheter. Det innebär att befintlig utrustning som finns uppräknad ovan ingår i köpet. Samma utgångspunkt gäller även vid beskattningen av bostadsrätt.

Undersökning och säljarens ansvar

Ansvarsfördelningen | Bostadsrätten ska efter köpet stämma överens med vad som avtalats mellan köpare och säljare samt vad köparen har fog att förvänta sig; sett i ljuset av bostadsrättens ålder, pris, skick och användning. Reglerna om fel i bostadsrätt finns i köplagen (eftersom en bostadsrätt är lös egendom) men vid prövning av fel och felansvar hämtas ofta inspiration från reglerna i jordabalken. En del av reglerna har också bildats genom praxis, efter att tvister om fel och felansvar har prövats av domstol.

Undersökningsplikten | Köparens undersökning av bostadsrätten möjliggörs i regel genom att en visning av bostaden genomförs. Om köparen före sitt köp har genomfört en undersökning, får köparen inte i efterhand såsom fel åberopa vad som borde ha märkts vid undersökningen. Om köparen uppmärksammar något vid sin undersökning, & inte själv kan dra någon slutsats av detta, måste köparen gå vidare; t.ex. genom att anlita en sakkunnig, för att fullgöra sin undersökningsplikt. Annorlunda beskrivet kan köparen inte i efterhand

åberopa något som ett fel, om det kan konstateras att omständigheten hade upptäckts om en sådan undersökning som varit påkallad hade genomförts.

> Köparen bör också tänka på att säljaren inte ansvarar för fel eller brister som köpare borde ha räknat med eller borde förväntat sig. Skulle t.ex. ett fel uppstå på någon av lägenhetens vitvaror kan det vara något köparen borde ha räknat med, med hänsyn till dess ålder & beräknade livslängd.

> Köparens skyldighet att undersöka omfattar inte enbart bostadsrätten utan även förhållanden kring bostadsrättsföreningen bör granskas, t.ex. om föreningen ska genomföra större renoveringar, höja sina avgifter eller liknande. En kontakt med företrädare för föreningen bör därför ingå i köparens undersökning, liksom genomgång av stadgarna & senaste årsredovisningen.

Säljarens skyldigheter & om överlåtelse i

befintligt skick | För att säljaren ska bli ansvarig för ett påstått fel, när bostadsrätten säljs i befintligt skick, krävs att omständigheten innebär att bostadsrätten är i väsentligt sämre skick än vad köparen med hänsyn till ålder, pris, användning och övriga omständigheter med fog kunnat förutsätta. Att bostadsrätten överläts i befintligt skick kan alltså beskrivas som en form av ansvarsbegränsning för säljarens.

> Emellertid åvilar det säljaren att upplysa om väsentliga förhållanden rörande bostadsrätten. Även om bostadsrätten sålts i befintligt skick, kan den alltså anses vara felaktig om säljaren före köpet har undanhållit omständigheter av betydelse för köparen. Om säljaren på detta sätt handlat i strid mot tro & heder, kan säljaren inte invända att köparen brustit i sin undersökningsplikt. Det ligger alltså i säljarens eget intresse att upplysa köparen om fel eller symptom på fel som säljaren känner till - eller misstänker. Det som säljaren redovisat kan i normalfallet inte senare åberopas av köparen som fel.

> Vidare ansvarar säljaren för utfästelser säljaren lämnar. Utfästelser kan också innebära att köparens skyldighet att undersöka visst förhållande minskas som följd av en sådan. Allmänt lovprisande eller generella uttalanden betraktas dock inte som utfästelser.

Avtalsfrihet | Denna information beskriver, kortfattat, den ansvarsfördelning som enligt lag gäller mellan köpare & säljare. Emellertid råder avtalsfrihet i frågan om ansvarsfördelningen, vilket innebär att parterna kan avtala om en annan fördelning än den som beskrivits ovan. Som exempel kan nämnas när en säljare friskriver sig från ansvar genom en friskrivningsklausul, eller när en dolda fel-försäkring tecknas för objektet.

W



WALLENSTEDT

FASTIGHETSMÄKLERI

073-997 37 17 | WALLENSTEDT.SE | STORTORGET 4 ÖREBRO



 **BOSTADSRÄTTSKOLLEN**
Nyckeltal för en hållbar bostadsrättsekonomi

 Sparande 231 kr/kvm	 Investeringsbehov 0 kr/kvm	 Skuldsättning 3 763 kr/kvm
 Räntekänslighet 4 %	 Energikostnad 308 kr/kvm	Dessa sju nyckeltal beskriver bostadsrättsföreningens ekonomi. ↓ Läs mer om vad de olika nyckeltalen står för på: hsb.se/bostadsrattskollen
 Tomträtt Nej	 Årsavgift 975 kr/kvm	

ÅRSREDOVISNING 2024

HSB brf Solhem i Kumla

MEDLEM I HSB



HSB – där möjligheterna bor

BOSTADSRÄTTSKOLLEN

NYCKELTAL



Sparande
231 kr/kvm

DEFINITION

Årets resultat + summan av avskrivningar + summan av kostnadsfört/planerat underhåll per kvm total yta (boyta + lokalyta).

VARFÖR?

Ett sparande behövs för att klara framtida investeringsbehov eller kostnadsökningar.

RIKTVÄRDEN/SKALA

Högt > 300
Måttligt till högt 201 – 300
Lågt till måttligt 120 – 200
Mycket lågt < 120

Riktvärdet anges i kr/kvm.

Styrelsens kommentar

NYCKELTAL



Investeringsbehov
0 kr/kvm

DEFINITION

Det genomsnittliga värdet av de investeringar som behöver genomföras under de närmsta 50 åren. Värdet anges per kvm total yta (boyta + lokalyta).

VARFÖR?

För att ha en framförhållning bör föreningen ta fram en plan för alla större investeringar som behöver genomföras 50 år framåt såsom stammar, tak, fönster, fasad m.m. Det är rimligt att planen omfattar de 10 största investeringsbehoven.

RIKTVÄRDEN/SKALA

Styrelsens kommentar

Nyckeltalet Investeringsbehov är ej tillgängligt.

NYCKELTAL



Skuldsättning
3 763 kr/kvm

DEFINITION

Totala räntebärande skulder per kvm total yta (boyta + lokalyta).

VARFÖR?

Finansiering med lånat kapital är ett viktigt mått för att bedöma ytterligare handlingsutrymme och motståndskraft för kostnadsändringar och andra behov.

RIKTVÄRDEN/SKALA

Låg < 4 000
Normal 4 000 – 10 000
Hög 10 001 – 15 000
Mycket hög > 15 000

Riktvärdet anges i kr/kvm.

Styrelsens kommentar

NYCKELTAL



Räntekänslighet
4 %

DEFINITION

1 procentenhets ränteförändring av de totala räntebärande skulderna delat med de totala årsavgifterna.

VARFÖR?

Det är viktigt att veta om föreningens ekonomi är känslig för ränteförändringar. Beskriver hur höjda räntor kan påverka årsavgifterna - allt annat lika.

RIKTVÄRDEN/SKALA

Låg < 5
Normal 5 – 9
Hög 9 – 15
Väldigt hög > 15

Riktvärdet anges i %.

Styrelsens kommentar

NYCKELTAL



Energikostnad
308 kr/kvm

DEFINITION

Totala kostnader för vatten + värme + el per kvm total yta (boyta + lokalyta).

VARFÖR?

Ger en ingång till att diskutera energi- och resurseffektivitet i föreningen.

RIKTVÄRDEN/SKALA

Ett riktmärke för en normal energikostnad är i dagsläget cirka 200 kr/kvm. Men många faktorer kan påverka både i byggnaden och externt, t.ex. energipriserna.

Styrelsens kommentar

NYCKELTAL



Tomträtt
Nej

DEFINITION

Fastigheten innehas med tomträtt - ja eller nej (Tomträtt innebär att föreningen inte äger marken).

VARFÖR?

Om marken ägs av kommunen kan det finnas risk för framtida kostnadsökningar.

RIKTVÄRDEN/SKALA

Ja eller nej.

Styrelsens kommentar

NYCKELTAL



Årsavgift
975 kr/kvm

DEFINITION

Totala årsavgifter per kvm total boyta (Bostadsrättsytan).

VARFÖR?

Årsavgiften påverkar den enskilde medlemmens månadskostnad och värdet på bostadsrätten. Därför är det viktigt att bedöma om årsavgifter ligger rätt i förhållande till de andra nyckeltalen - om det finns en risk att den är för låg.

RIKTVÄRDEN/SKALA

Bör värderas utifrån risken för framtida höjningar.

Styrelsens kommentar

Vänligen notera att kommentarerna är gjorda av den styrelse som var vald vid årsredovisningens upprättande. En kommande styrelse är inte bunden av kommentarerna och kan göra en annan bedömning av föreningens ekonomi vilket i sin tur innebär att uppgifterna i bostadsrättskollen kan ändras.



FÖRVALTNINGSBERÄTTELSE

VERKSAMHETEN

Styrelsen för HSB brf Solhem i Kumla med säte i KUMLA org.nr. 775700-0331 får härmed avge årsredovisning för räkenskapsåret 2024

ALLMÄNT OM VERKSAMHETEN

Föreningen är ett privatbostadsföretag (äkte bostadsrättsförening) enligt inkomstskattelagen (1999:1229). Föreningen har till ändamål att främja medlemmarnas ekonomiska intresse genom att i föreningens hus upplåta bostäder till medlemmarna med nyttjanderätt och utan tidsbegränsning. Föreningen registrerades 1944. Föreningens stadgar registrerades senast 2020-05-26.

Föreningen äger och förvaltar

Föreningen äger och förvaltar byggnaderna på fastigheten i Kumla kommun:

Fastighet	Förvärvsdatum	Nybyggnadsår byggnad
Järven 6	1944-01-01	1944

Totalt 1 objekt

Fastigheten är fullvärdesförsäkrad i Länsförsäkringar Bergslagen. I försäkringen ingår styrelseansvar. Hemförsäkring tecknas och bekostas individuellt av bostadsrättsinnehavarna, kollektivt bostadsrättstillägg ingår i föreningens fastighetsförsäkring. Nuvarande försäkringsavtal gäller t.o.m. 2025-12-31.

Antal	Benämning	Total yta m ²
1	lokaler (hyresrätt)	25
36	lägenheter (upplåtna med bostadsrätt)	1 681
36	p-platser	0
Totalt 73 objekt		1 706

Föreningens lägenheter fördelas på: 18 st 1 rok, 18 st 2 rok.

Styrelsens sammansättning

Namn	Roll	Fr.o.m.	T.o.m.
Albin Oskarsson	Ledamot	2023-06-14	2024-06-29
Alexander Sandberg	Ledamot	2023-06-14	2025-03-16
Pontus Petersen	Ledamot	2024-06-29	
Magdalena Forsberg	Ledamot	2022-06-10	
Jennie Hammarin	Ledamot	2014-11-06	
Anna Clifford	Ordförande	2023-06-14	

I tur att avgå från styrelsen vid ordinarie föreningsstämma är: Anna Clifford, Magdalena Forsberg och Alexander Sandberg.

Styrelsen har under året hållit 5 protokollförda styrelsemöten.

Firman tecknas två i förening av Anna Clifford, Magdalena Forsberg, Pontus Petersen och Alexander Sandberg.

Revisorer har varit: Magnus Larsson vald av föreningen, samt en av HSB Riksförbund utsedd revisor hos BoRevision AB.

Valberedning har varit: Styrelsen.

Ombud till HSB Mälardalarnas föreningsstämma har varit: Magdalena Forsberg med Anna Clifford som suppleant.

Föreningsstämma

Ordinarie föreningsstämma hölls 2024-06-10. På stämman deltog 8 röstberättigade medlemmar.

VÄSENTLIGA HÄNDELSER UNDER RÄKENSKAPSÅRET

Årsavgiften förändrades fr.o.m. 2024-01-01 med +8%.

En förändring av årsavgiften med +9% per 2025-01-01 är registrerad.

Föreningen har en underhållsplan som redovisar fastighetens underhållsbehov. Underhållsplanen används både för planering av tekniskt underhåll och för ekonomisk planering.

Styrelsen har beslutat och genomfört reservation till föreningens underhållsfond i enlighet med gällande stadgar.

Senaste stadgeenliga fastighetsbesiktning utfördes i enlighet med föreningens underhållsplan under hösten 2024.

Föreningen har avtal med HSB Mälardalarna för ekonomiskförvaltning.

Under året har dränering och asfaltering utförts. Investeringarna uppgick till totalt 3,8 msek och har finansierats med lån.

Styrelsen bedömer föreningens ekonomi som god och att utvecklingen av årsavgiften de närmaste åren successivt kommer att höjas för att motsvara ökade driftkostnader.

Sedan föreningen startade har följande större åtgärder genomförts:

Årtal	Åtgärd
2008	Nya elledningar
2010	Nytt Tak
2015	Nya fönsterdörrar
2019-2020	Nya fönster
2024	Asfaltering
2024	Dränering

MEDLEMSINFORMATION

Under året har 3 bostadsrätter överlåtits och 0 upplåtits.

Vid räkenskapsårets början var medlemsantalet 45 och under året har det tillkommit 2 och avgått 4 medlemmar.

Antalet medlemmar vid räkenskapsårets slut var 43.

Styrelsen har under året haft ett extrainsatt möte om laddstolpar samt ett budgetmöte.

Medlemmarna har erhållit information via anslag i samband med dränering och asfaltering.

Föreningens e-postadress: kontakt.brfsolhem@gmail.com

Alla medlemmar har inloggning på www.hsb.se/malardalarna där man bland annat har information om sin lägenhet, avier, medlemserbudanden samt gemensamma dokument för föreningen.

FLERÅRSÖVERSIKT

	2024	2023	2022	2021	2020
Sparande, kr/kvm	231	219	211	218	278
Skuldsättning, kr/kvm	3 763	3 249	1 543	1 830	1 897
Skuldsättning bostadsrättsyta, kr/kvm	3 819	3 297	1 566	1 857	1 926
Räntekänslighet, %	4	4	2	2	2
Energikostnad, kr/kvm	308	272	259	257	222
Årsavgifter, kr/kvm	975	905	812	812	812
Årsavgifter/totala intäkter, %	96	96	97	97	97
Totala intäkter, kr/kvm	997	934	828	823	826
Nettoomsättning, tkr	1 691	1 581	1 413	1 403	1 409
Resultat efter finansiella poster, tkr	162	117	243	239	388
Soliditet, %	30	33	47	42	39

Förklaringar till nyckeltal som används i denna årsredovisning. Notera att definitioner och klassificeringar kan variera mellan olika bolag och år.

Sparande: (här i betydelsen underliggande kassaflöde per kvadratmeter) Årets resultat med återläggning av avskrivningar, kostnader för planerat underhåll, eventuella utrangeringar och eventuella exceptionella/jämförelsestörande poster per kvadratmeter totalyta (boyta och lokalyta). Ett förenklat mått på föreningens utrymme för långsiktigt genomsnittligt underhåll per kvadratmeter.

Skuldsättning: Totala räntebärande skulder (banklån) per kvadratmeter total yta (boyta och lokalyta) på bokslutsdagen. Ett indikativt mått på föreningens risk och finansieringsmöjlighet.

Skuldsättning bostadsrättsyta: Totala räntebärande skulder (banklån) per kvadratmeter bostadsrättsyta på bokslutsdagen. Ett indikativt mått på föreningens risk och finansieringsmöjlighet.

Räntekänslighet: En procent av de totala räntebärande skulderna på bokslutsdagen delat med de totala årsavgifterna under räkenskapsåret. Ett mått på hur mycket årsavgifterna behöver höjas för oförändrat resultat om föreningens genomsnittsränta ökar med en procentenhet, allt annat lika.

Energikostnad: Föreningens totala kostnader för vatten, värme och el per kvadratmeter total yta (boyta och lokalyta).

Årsavgifter: Årsavgifter per kvadratmeter bostadsrättsyta. Ett genomsnittligt mått på medlemmarnas årsavgift till föreningen per kvadratmeter upplåten med bostadsrätt.

Årsavgifter/totala intäkter %: Årsavgifternas andel av föreningens totala intäkter under räkenskapsåret.

Totala intäkter, kr/kvm: Föreningens totala intäkter per kvadratmeter total yta (boyta och lokalyta).

Nettoomsättning i tkr: Föreningens nettoomsättning under räkenskapsåret.

Resultat efter finansiella poster i tkr: Föreningens resultat efter finansiella poster under räkenskapsåret.

Soliditet %: Föreningens redovisade egna kapital delat med total redovisad balansomslutning. Nyckeltalet har mycket begränsad relevans i en bostadsrättsförening.

FÖRÄNDRINGAR I EGET KAPITAL

	Belopp vid årets ingång	Disposition av föregående års resultat enligt stämmans beslut	Förändring under året*	Belopp vid årets utgång
Bundet eget kapital				
Inbetalade insatser, kr	27 965	0	0	27 965
Underhållsfond, kr	1 096 703	0	163 000	1 259 703
S:a bundet eget kapital, kr	1 124 668	0	163 000	1 287 668
Fritt eget kapital				
Balanserat resultat, kr	1 676 197	117 305	-163 000	1 630 502
Årets resultat, kr	117 305	-117 305	162 331	162 331
S:a ansamlad vinst/förlust, kr	1 793 502	0	-669	1 792 833
S:a eget kapital, kr	2 918 170	0	162 331	3 080 501

* Under året har reservation till underhållsfond gjorts med 163 000 kr samt ianspråktagande skett med 0 kr

RESULTATDISPOSITION

Enligt föreningens registrerade stadgar är det styrelsen som beslutar om reservation till eller ianspråktagande från underhållsfonden.

Till föreningsstämmans förfogande står följande belopp i kronor:

Balanserat resultat enligt föregående årsstämma, kr	1 793 502
Årets resultat, kr	162 331
Reservation till underhållsfond, kr	-163 000
Summa till föreningsstämmans förfogande, kr	1 792 833

Styrelsen föreslår att medlen disponeras enligt följande:

Balanseras i ny räkning, kr	1 792 833
------------------------------------	------------------

Ytterligare upplysningar gällande föreningens resultat och ekonomiska ställning finns i efterföljande resultat- och balansräkning med tillhörande noter

RESULTATRÄKNING

2024-01-01
2024-12-31

2023-01-01
2023-12-31

Rörelseintäkter

Nettoomsättning	Not 2	1 690 988	1 580 739
Övriga rörelseintäkter	Not 3	9 818	12 587
Summa Rörelseintäkter		1 700 806	1 593 326

Rörelsekostnader

Driftskostnader	Not 4	-914 010	-1 032 375
Övriga externa kostnader	Not 5	-41 232	-49 826
Personalkostnader	Not 6	-171 625	-192 423
Av- och nedskrivningar av materiella och immateriella anläggningstillgångar	Not 7	-232 304	-113 522
Summa Rörelsekostnader		-1 359 171	-1 388 146

Rörelseresultat

341 635 **205 180**

Finansiella poster

Övriga ränteintäkter och liknande resultatposter	Not 8	78 042	49 458
Räntekostnader och liknande resultatposter	Not 9	-257 345	-137 333
Summa Finansiella poster		-179 304	-87 875

Resultat efter finansiella poster

162 331 **117 305**

Resultat före skatt

162 331 **117 305**

Årets resultat

162 331 **117 305**

BALANSRÄKNING

2024-12-31

2023-12-31

Tillgångar

Anläggningstillgångar

Materiella anläggningstillgångar

Byggnader och mark	Not 10	7 765 284	4 154 754
Pågående nyanläggningar materiella anläggningstillgångar	Not 11	0	44 813
Summa Materiella anläggningstillgångar		7 765 284	4 199 567

Finansiella anläggningstillgångar

Andra långfristiga värdepappersinnehav		500	500
Summa Finansiella anläggningstillgångar		500	500

Summa Anläggningstillgångar

7 765 784

4 200 067

Omsättningstillgångar

Kortfristiga fordringar

Kundfordringar		180	1 373
Aktuell skattefordran		7 096	7 096
Övriga kortfristiga fordringar	Not 12	2 085 758	4 658 764
Förutbetalda kostnader och upplupna intäkter		85 543	96 220
Summa Kortfristiga fordringar		2 178 577	4 763 453

Summa Omsättningstillgångar

2 178 577

4 763 453

Summa Tillgångar

9 944 360

8 963 520

BALANSRÄKNING

2024-12-31 2023-12-31

Eget kapital och skulder

Eget kapital

Bundet eget kapital

Medlemsinsatser	27 965	27 965
Fond för yttre underhåll	1 259 703	1 096 703
Summa Bundet eget kapital	1 287 668	1 124 668

Fritt eget kapital

Balanserat resultat	1 630 502	1 676 197
Årets resultat	162 331	117 305
Summa Fritt eget kapital	1 792 833	1 793 502

Summa Eget kapital

3 080 502 **2 918 171**

Skulder

Långfristiga skulder

Övriga långfristiga skulder till kreditinstitut	Not 13	4 987 500	5 015 000
Summa Långfristiga skulder		4 987 500	5 015 000

Kortfristiga skulder

Övriga kortfristiga skulder till kreditinstitut		1 432 500	527 000
Leverantörsskulder		61 779	148 389
Övriga kortfristiga skulder	Not 14	88 404	89 526
Upplupna kostnader och förutbetalda intäkter	Not 15	293 675	265 434
Summa Kortfristiga skulder		1 876 359	1 030 349

Summa Skulder

6 863 859 **6 045 349**

Summa Eget kapital och skulder

9 944 360 **8 963 520**

KASSAFLÖDESANALYS

2024-01-01
2024-12-31

2023-01-01
2023-12-31

Kassaflöde från den löpande verksamheten

Rörelseresultat 341 635 205 180

Justeringar för poster som inte ingår i kassaflödet

Avskrivningar 232 304 113 522

Summa Justeringar för poster som inte ingår i kassaflödet **232 304 113 522**

Erhållen ränta 78 042 49 458

Erlagd ränta -260 135 -137 333

Kassaflöde från den löpande verksamheten före förändringar av rörelsekapital

391 845 230 827

Kassaflöde från förändringar i rörelsekapital

Ökning (-) /minskning (+) av rörelsefordringar 12 116 -3 047

Ökning (+) /minskning (-) av rörelseskulder -56 701 27 467

Summa Kassaflöde från förändringar i rörelsekapital **-44 585 24 420**

Kassaflöde från den löpande verksamheten **347 261 255 247**

Kassaflöde från investeringsverksamheten

Förvärv/avyttring av materiella anläggningstillgångar -3 798 021 -44 813

Summa Kassaflöde från investeringsverksamheten **-3 798 021 -44 813**

Kassaflöde från finansieringsverksamheten

Ökning (+) /minskning (-) av skuld till kreditinstitut 878 000 2 910 000

Summa Kassaflöde från finansieringsverksamheten **878 000 2 910 000**

Årets kassaflöde **-2 572 760 3 120 434**

Likvida medel vid årets början **4 643 486 1 523 052**

Likvida medel vid årets slut **2 070 726 4 643 486**

Not 1 Redovisnings- och värderingsprinciper**Regelverk för årsredovisningar**

Årsredovisningen har upprättats med tillämpning av årsredovisningslagen (1995:1554) och Bokföringsnämndens allmänna råd BFNAR 2012:1 Årsredovisning och koncernredovisning (K3) samt Bokföringsnämndens allmänna råd BFNAR 2023:1 om kompletterande upplysningar i bostadsrättsföreningars årsredovisningar.

Resultat- och balansräkning

Årsredovisningen har justerats från 2024 vilket medför att belopp i kolumnen för räkenskapsår 2023 inte kan direkt jämföras med belopp i föregående årsredovisning.

Redovisningsvaluta

Belopp anges i svenska kronor om inget annat anges.

Allmänna värderingsprinciper

- Materiella anläggningstillgångar redovisas till anskaffningsvärde minskat med ackumulerade avskrivningar och nedskrivningar.
- Fordringar har upptagits till de belopp varmed de beräknas inflyta, övriga tillgångar och avsättningar har värderats till anskaffningsvärde om inte annat anges.
- Skulder har värderats till historiska anskaffningsvärden förutom vissa finansiella skulder som värderats till verkligt värde.
- Inkomster redovisas till verkligt värde av vad föreningen fått eller beräknas få. Det innebär att föreningen redovisar inkomster till nominellt belopp (fakturabelopp).

Avskrivning på materiella anläggningstillgångar

Materiella anläggningstillgångar skrivs av linjärt enligt plan över den beräknade nyttjandeperioden. Då skillnaden i nyttjandeperiod för en materiell anläggningstillgångs betydande komponenter bedöms vara väsentlig, delas tillgången upp på dessa komponenter. Följande avskrivningsperioder tillämpas:

Avskrivningstid på byggnadskomponenter:	37-106 år.
Avskrivningstid på markanläggningar:	20 år.

Nedskrivningar av materiella anläggningstillgångar tillgångar

Vid varje balansdag analyserar föreningen de redovisade värdena för materiella anläggningstillgångar för att fastställa om det finns någon indikation på att dessa tillgångar har minskat i värde. Om så är fallet, beräknas tillgångens värde för att kunna fastställa storleken på en eventuell nedskrivning.

Fond för yttre underhåll

Reservering för framtida underhåll av föreningens tillgångar beräknas utifrån föreningens underhållsplan. Styrelsen är behörigt organ för beslut om underhållsplan och reservering till, respektive ianspråktagande av, fond för yttre underhåll. Fond för yttre underhåll utgör en del av föreningens säkerställande av medel för underhåll av föreningens tillgångar.

Klassificering av lång- och kortfristig skuld till kreditinstitut

Skuld till kreditinstitut som vid räkenskapsårets slut har en återstående bindningstid på över ett år klassificeras som långfristig. Skuld till kreditinstitut som vid räkenskapsårets slut har en återstående bindningstid på under ett år och del av långfristig skuld till kreditinstitut som ska amorteras inom ett år från räkenskapsårets slut klassificeras som kortfristig skuld. Klassificeringen sker oavsett om avsikten är att förlänga eller avsluta krediten.

Beskattning

Bostadsrättsföreningar, som skattemässigt är att betrakta som privatbostadsföretag, betalar inte inkomstskatt för resultat som är hänförligt till fastigheten. Resultat från verksamhet som saknar koppling till fastigheten beskattas enligt gällande skatteregler.

Föreningen betalar fastighetsavgift, fastighetsskatt och skatt på utbetalning av tjänsteinkomster enligt gällande skatteregler.

Föreningens taxerade underskott uppgick vid årets slut till	0 tkr
Förändring jämfört med föregående år	0 tkr

Kassaflödesanalys

Kassaflödesanalysen, här upprättad med indirekt metod, visar förändringar av företagets likvida medel under räkenskapsåret. I likvida medel har, utöver kassamedel och likvida medel på bankkonto, kortfristiga likvida placeringar och tillgodohavande på avräkningskonto hos HSB inräknats.

Not 2	Nettoomsättning	2024-01-01 2024-12-31	2023-01-01 2023-12-31
	<i>Bruttoomsättning</i>		
	Årsavgifter bostäder andelstalsfördelad	1 585 236	1 467 780
	Årsavgifter bostäder informationsöverföring	54 000	0
	Hyror lokaler	8 100	16 800
	Hyror garage och parkeringsplatser	42 840	48 000
	Hyror informationsöverföring	0	54 000
	Hyror övrigt	8 700	0
	Övriga primära intäkter	5 912	7 149
	<i>Summa Bruttoomsättning</i>	1 704 788	1 593 729
	Hysesbortfall	-13 800	-12 990
	<i>Summa</i>	-13 800	-12 990
	<i>Summa Nettoomsättning</i>	1 690 988	1 580 739
Not 3	Övriga rörelseintäkter	2024-01-01 2024-12-31	2023-01-01 2023-12-31
	<i>Övriga rörelseintäkter</i>		
	Försäkringsersättningar	8 675	0
	Övriga sekundära intäkter	1 143	12 587
	<i>Summa Övriga rörelseintäkter</i>	9 818	12 587
Not 4	Driftskostnader	2024-01-01 2024-12-31	2023-01-01 2023-12-31
	<i>Driftskostnader</i>		
	Fastighetsskötsel, lokalvård och samfälligheter	-10 257	-10 945
	Reparationer	-35 811	-57 527
	Planerat underhåll	0	-156 194
	EI	-65 315	-55 413
	Uppvärmning	-347 108	-320 540
	Vatten	-113 310	-88 804
	Sophämtning	-45 579	-36 152
	Fastighetsförsäkring	-69 868	-62 959
	Kabel-TV och bredband	-101 124	-105 408
	Fastighetsskatt och fastighetsavgift	-39 126	-39 126
	Förvaltningsavtalskostnader	-86 512	-99 306
	<i>Summa Driftskostnader</i>	-914 010	-1 032 375

Not 5	Övriga externa kostnader	2024-01-01 2024-12-31	2023-01-01 2023-12-31
	<i>Övriga externa kostnader</i>		
	Förbrukningsinventarier och varuinköp	0	-2 881
	Administrationskostnader	-8 537	-10 821
	Extern revision	-13 525	-12 000
	Medlemsavgifter	-17 000	-17 000
	Föreningsverksamhet	-1 310	-1 913
	Övriga förvaltningskostnader	-860	-5 211
	<i>Summa Övriga externa kostnader</i>	-41 232	-49 826
Not 6	Personalkostnader	2024-01-01 2024-12-31	2023-01-01 2023-12-31
	<i>Personalkostnader</i>		
	Arvode styrelse	-34 884	-34 184
	Revisionsarvode	-4 000	-4 000
	Övriga arvoden	-98 705	-117 540
	Löner och övriga ersättningar	-361	-5 812
	Sociala avgifter	-33 675	-30 562
	Övriga personalkostnader	0	-325
	<i>Summa Personalkostnader</i>	-171 625	-192 423
Not 7	Av- och nedskrivningar av materiella och immateriella anläggningstillgångar	2024-01-01 2024-12-31	2023-01-01 2023-12-31
	<i>Av- och nedskrivningar av materiella och immateriella anläggningstillgångar</i>		
	Avskrivningar på byggnader	-185 429	-113 522
	Avskrivning på markanläggning	-46 875	0
	<i>Summa Av- och nedskrivningar av materiella och immateriella anläggningstillgångar</i>	-232 304	-113 522
Not 8	Övriga ränteintäkter och liknande resultatposter	2024-01-01 2024-12-31	2023-01-01 2023-12-31
	<i>Övriga ränteintäkter och liknande resultatposter</i>		
	Ränteintäkter avräkningskonto HSB	77 702	49 101
	Övriga ränteintäkter och liknande poster	339	357
	<i>Summa Övriga ränteintäkter och liknande resultatposter</i>	78 042	49 458
Not 9	Räntekostnader och liknande resultatposter	2024-01-01 2024-12-31	2023-01-01 2023-12-31
	<i>Räntekostnader och liknande resultatposter</i>		
	Räntekostnader lån till kreditinstitut	-235 713	-91 352
	Övriga räntekostnader	-21 632	-45 981
	<i>Summa Räntekostnader och liknande resultatposter</i>	-257 345	-137 333

Not 10	Byggnader och mark	2024-12-31	2023-12-31
	<i>Ackumulerade anskaffningsvärden</i>		
	Ingående anskaffningsvärde byggnader	7 234 826	7 234 826
	Ingående anskaffningsvärde mark	17 703	17 703
	Årets investering byggnad	2 905 340	0
	Årets investering markanläggning	937 500	0
	<i>Summa Ackumulerade anskaffningsvärden</i>	11 095 369	7 252 529
	<i>Ackumulerade avskrivningar</i>		
	Ingående avskrivningar	-3 097 775	-2 984 253
	Årets avskrivningar	-232 310	-113 522
	<i>Summa Ackumulerade avskrivningar</i>	-3 330 085	-3 097 775
	<i>Utgående redovisat värde</i>	7 765 284	4 154 754
	<i>Taxeringsvärde</i>	<i>2024-12-31</i>	<i>2023-12-31</i>
	Taxeringsvärde byggnad - bostäder	10 000 000	10 000 000
	Taxeringsvärde byggnad - lokaler	0	0
	Taxeringsvärde mark - bostäder	3 042 000	3 042 000
	Taxeringsvärde mark - lokaler	0	0
	<i>Summa</i>	13 042 000	13 042 000
	<i>Ställda säkerheter</i>	<i>2024-12-31</i>	<i>2023-12-31</i>
	Fastighetsinteckning	6 530 750	5 557 750
	Varav i eget förvar	0	0
	<i>Ställda säkerheter</i>	6 530 750	5 557 750
Not 11	Pågående nyanläggningar materiella anläggningstillgångar	2024-12-31	2023-12-31
	<i>Pågående nyanläggningar materiella anläggningstillgångar</i>		
	Ingående värde pågående nyanläggning	44 813	0
	Årets investeringar	2 860 527	44 813
	Omklassificering till byggnad	-2 905 340	0
	<i>Summa Pågående nyanläggningar materiella anläggningstillgångar</i>	0	44 813
Not 12	Övriga kortfristiga fordringar	2024-12-31	2023-12-31
	<i>Övriga fordringar</i>		
	Avräkningskonto HSB	2 070 726	4 643 486
	Övriga fordringar	15 032	15 278
	<i>Summa Övriga fordringar</i>	2 085 758	4 658 764

Not 13	Övriga långfristiga skulder till kreditinstitut	2024-12-31			
	<i>Låneinstitut</i>	<i>Räntesats</i>	<i>Konv. datum</i>	<i>Belopp</i>	<i>Nästa års amortering</i>
	Swedbank	3,73%	2029-05-25	1 405 000	40 000
	Swedbank	4,38%	2027-10-25	2 940 000	60 000
	Swedbank	1,73%	2025-01-24	1 302 500	40 000
	Swedbank	4,92%	2026-09-25	772 500	30 000
				6 420 000	170 000
	Långfristig del			4 987 500	
	Nästa års amortering av långfristig skuld			130 000	
	Lån som ska konverteras inom ett år			1 302 500	
	Kortfristig del			1 432 500	
	Nästa års amorteringar av lång- och kortfristig skuld			170 000	
	Amorteringar inom 2-5 år beräknas uppgå till			680 000	
	Skulder med bindningstid på över 5 år uppgår om 5 år till			0	
	Genomsnittsräntan vid årets utgång			3,77%	
	Finns swap-avtal			Nej	
Not 14	Övriga kortfristiga skulder	2024-12-31		2023-12-31	
	<i>Övriga skulder</i>				
	Källskatt		0	3 919	
	Inre fond		76 065	76 065	
	Övriga kortfristiga skulder		12 339	9 542	
	<i>Summa Övriga skulder</i>		88 404	89 526	
Not 15	Upplupna kostnader och förutbetalda intäkter	2024-12-31		2023-12-31	
	<i>Upplupna kostnader och förutbetalda intäkter</i>				
	Förutbetalda hyror och avgifter		134 638	137 906	
	Upplupna räntekostnader		29 736	32 526	
	Övriga upplupna kostnader		129 301	95 002	
	<i>Summa Upplupna kostnader och förutbetalda intäkter</i>		293 675	265 434	

Årsredovisningen har signerats av styrelsen med datum som framgår av dess signering och revisionsberättelse har, med datum som framgår av dess signering, lämnats beträffande denna årsredovisning.

REVISIONSBERÄTTELSE

Till föreningsstämman i HSB Brf Solhem i Kumla, org.nr. 775700-0331

Rapport om årsredovisningen

Uttalanden

Vi har utfört en revision av årsredovisningen för HSB Brf Solhem i Kumla för räkenskapsåret 2024.

Enligt vår uppfattning har årsredovisningen upprättats i enlighet med årsredovisningslagen och ger en i alla väsentliga avseenden rättvisande bild av föreningens finansiella ställning per den 31 december 2024 och av dess finansiella resultat och kassaflöde för året enligt årsredovisningslagen. Förvaltningsberättelsen är förenlig med årsredovisningens övriga delar.

Vi tillstyrker därför att föreningsstämman fastställer resultaträkningen och balansräkningen.

Grund för uttalanden

Vi har utfört revisionen enligt god revisionsssed i Sverige. Revisorernas ansvar enligt denna sed beskrivs närmare i avsnitten Revisorn utsedd av HSB Riksförbunds ansvar och Den föreningsvalda revisorns ansvar.

Vi är oberoende i förhållande till föreningen enligt god revisorssed i Sverige. Revisorn utsedd av HSB Riksförbund har fullgjort sitt yrkesetiska ansvar enligt dessa krav.

Vi anser att de revisionsbevis vi har inhämtat är tillräckliga och ändamålsenliga som grund för våra uttalanden.

Styrelsens ansvar

Det är styrelsen som har ansvaret för att årsredovisningen upprättas och att den ger en rättvisande bild enligt årsredovisningslagen. Styrelsen ansvarar även för den interna kontroll som den bedömer är nödvändig för att upprätta en årsredovisning som inte innehåller några väsentliga felaktigheter, vare sig dessa beror på oegentligheter eller misstag.

Vid upprättandet av årsredovisningen ansvarar styrelsen för bedömningen av föreningens förmåga att fortsätta verksamheten. Den uppger, när så är tillämpligt, om förhållanden som kan påverka förmågan att fortsätta verksamheten och att använda antagandet om fortsatt drift. Antagandet om fortsatt drift tillämpas dock inte om styrelsen avser att likvidera föreningen, upphöra med verksamheten eller inte har något realistiskt alternativ till att göra något av detta.

Revisorn utsedd av HSB Riksförbunds ansvar

Jag har utfört revisionen enligt International Standards on Auditing (ISA) och god revisionsssed i Sverige. Mitt mål är att uppnå en rimlig grad av säkerhet om huruvida årsredovisningen som helhet inte innehåller några väsentliga felaktigheter, vare sig dessa beror på oegentligheter eller misstag, och att lämna en revisionsberättelse som innehåller våra uttalanden. Rimlig säkerhet är en hög grad av säkerhet, men är ingen garanti för att en revision som utförs enligt ISA och god revisionsssed i Sverige alltid kommer att upptäcka en väsentlig felaktighet om en sådan finns. Felaktigheter kan uppstå på grund av oegentligheter eller misstag och anses vara väsentliga om de enskilt eller tillsammans rimligen kan förväntas påverka de ekonomiska beslut som användare fattar med grund i årsredovisningen.

Som del av en revision enligt ISA använder jag professionellt omdöme och har en professionellt skeptisk inställning under hela revisionen. Dessutom:

- identifierar och bedömer jag riskerna för väsentliga felaktigheter i årsredovisningen, vare sig dessa beror på oegentligheter eller misstag, utformar och utför granskningsåtgärder bland annat utifrån dessa risker och inhämtar revisionsbevis som är tillräckliga och ändamålsenliga för att utgöra en grund för mina uttalanden. Risken för att inte upptäcka en väsentlig felaktighet till följd av oegentligheter är högre än för en väsentlig felaktighet som beror på misstag, eftersom oegentligheter kan innefatta agerande i maskopi, förfalskning, avsiktliga utelämnanden, felaktig information eller åsidosättande av intern kontroll.
- skaffar jag mig en förståelse av den del av föreningens interna kontroll som har betydelse för min revision för att utforma granskningsåtgärder som är lämpliga med hänsyn till omständigheterna, men inte för att uttala mig om effektiviteten i den interna kontrollen.
- utvärderar jag lämpligheten i de redovisningsprinciper som används och rimligheten i styrelsens uppskattningar i redovisningen och tillhörande upplysningar.
- drar jag en slutsats om lämpligheten i att styrelsen använder antagandet om fortsatt drift vid upprättandet av årsredovisningen. Jag drar också en slutsats, med grund i de inhämtade revisionsbevisen, om huruvida det finns någon väsentlig osäkerhetsfaktor som avser sådana händelser eller förhållanden som kan leda till betydande tvivel om föreningens förmåga att fortsätta verksamheten. Om jag drar slutsatsen att det finns en väsentlig osäkerhetsfaktor, måste jag i revisionsberättelsen fästa uppmärksamheten på upplysningarna i årsredovisningen om den väsentliga osäkerhetsfaktorn eller, om sådana upplysningar är otillräckliga, modifiera uttalandet om årsredovisningen. Mina slutsatser baseras på de revisionsbevis som inhämtas fram till datumet för revisionsberättelsen. Dock kan framtida händelser eller förhållanden göra att en förening inte längre kan fortsätta verksamheten.
- utvärderar jag den övergripande presentationen, strukturen och innehållet i årsredovisningen, däribland upplysningarna, och om årsredovisningen återger de underliggande transaktionerna och händelserna på ett sätt som ger en rättvisande bild.

Jag måste informera styrelsen om bland annat revisionens planerade omfattning och inriktning samt tidpunkten för den. Jag måste också informera om betydelsefulla iakttagelser under revisionen, däribland de eventuella betydande brister i den interna kontrollen som jag identifierat.

Den föreningsvalda revisorns ansvar

Jag har utfört en revision enligt bostadsrättslagen och tillämpliga delar av lagen om ekonomiska föreningar. Mitt mål är att uppnå en rimlig grad av säkerhet om huruvida årsredovisningen har upprättats i enlighet med årsredovisningslagen och om årsredovisningen ger en rättvisande bild av föreningens resultat och ställning.

Rapport om andra krav enligt lagar, andra författningar samt stadgar

Uttalanden

Utöver vår revision av årsredovisningen har vi även utfört en revision av styrelsens förvaltning för HSB Brf Solhem i Kumla för räkenskapsåret 2024 samt av förslaget till dispositioner beträffande föreningens vinst eller förlust.

Vi tillstyrker att föreningsstämman disponerar resultatet enligt förslaget i förvaltningsberättelsen och beviljar styrelsens ledamöter ansvarsfrihet för räkenskapsåret.

Grund för uttalanden

Vi har utfört revisionen enligt god revisionsssed i Sverige. Vårt ansvar enligt denna beskrivs närmare i avsnittet Revisorns ansvar. Vi är oberoende i förhållande till föreningen enligt god revisorssed i Sverige. Revisorn utsedd av HSB Riksförbund har i övrigt fullgjort sitt yrkesetiska ansvar enligt dessa krav.

Vi anser att de revisionsbevis vi har inhämtat är tillräckliga och ändamålsenliga som grund för våra uttalanden.

Styrelsens ansvar

Det är styrelsen som har ansvaret för förslaget till dispositioner beträffande föreningens vinst eller förlust. Vid förslag till utdelning innefattar detta bland annat en bedömning av om utdelningen är försvarlig med hänsyn till de krav som föreningens verksamhetsart, omfattning och risker ställer på storleken av föreningens egna kapital, konsolideringsbehov, likviditet och ställning i övrigt.

Styrelsen ansvarar för föreningens organisation och förvaltningen av föreningens angelägenheter. Detta innefattar bland annat att fortlöpande bedöma föreningens ekonomiska situation och att tillse att föreningens organisation är utformad så att bokföringen, medelsförvaltningen och föreningens ekonomiska angelägenheter i övrigt kontrolleras på ett betryggande sätt.

Revisorns ansvar

Vårt mål beträffande revisionen av förvaltningen, och därmed vårt uttalande om ansvarsfrihet, är att inhämta revisionsbevis för att med en rimlig grad av säkerhet kunna bedöma om någon styrelseledamot i något väsentligt avseende:

- företagit någon åtgärd eller gjort sig skyldig till någon försummelse som kan föranleda ersättningskyldighet mot föreningen, eller
- på något annat sätt handlat i strid med bostadsrättslagen, tillämpliga delar av lagen om ekonomiska föreningar, årsredovisningslagen eller stadgarna.

Vårt mål beträffande revisionen av förslaget till dispositioner av föreningens vinst eller förlust, och därmed vårt uttalande om detta, är att med rimlig grad av säkerhet bedöma om förslaget är förenligt med bostadsrättslagen.

Rimlig säkerhet är en hög grad av säkerhet, men ingen garanti för att en revision som utförs enligt god revisionsssed i Sverige alltid kommer att upptäcka åtgärder eller försummelser som kan föranleda ersättningskyldighet mot föreningen, eller att ett förslag till dispositioner av föreningens vinst eller förlust inte är förenligt med bostadsrättslagen.

Som en del av en revision enligt god revisionsssed i Sverige använder revisorn utsedd av HSB Riksförbund professionellt omdöme och har en professionellt skeptisk inställning under hela revisionen. Granskningen av förvaltningen och förslaget till dispositioner av föreningens vinst eller förlust grundar sig främst på revisionen av räkenskaperna. Vilka tillkommande granskningsåtgärder som utförs baseras på revisorn utsedd av HSB Riksförbunds professionella bedömning med utgångspunkt i risk och väsentlighet. Det innebär att vi fokuserar granskningen på sådana åtgärder, områden och förhållanden som är väsentliga för verksamheten och där avsteg och överträdelser skulle ha särskild betydelse för föreningens situation. Vi går igenom och prövar fattade beslut, beslutsunderlag, vidtagna åtgärder och andra förhållanden som är relevanta för vårt uttalande om ansvarsfrihet. Som underlag för vårt uttalande om styrelsens förslag till dispositioner beträffande föreningens vinst eller förlust har vi granskat om förslaget är förenligt med bostadsrättslagen.

Örebro

Digitalt signerad av

Theodor Lönnman
BoRevision i Sverige AB
Av HSB Riksförbund utsedd revisor

Magnus Larsson
Av föreningen vald revisor

ÅRSREDOVISNING 2024

Årsredovisning för 2024 avseende HSB brf Solhem i Kumla signerades av följande personer med HSBs e-signeringstjänst i samarbete med Scrive.

ANNA CLIFFORD

Ordförande

E-signerade med BankID: 2025-05-13 kl. 19:25:39



PONTUS PETERSEN

Ledamot

E-signerade med BankID: 2025-05-13 kl. 18:18:36



JENNIE HAMMARIN

Ledamot

E-signerade med BankID: 2025-05-08 kl. 10:06:05



MAGDALENA FORSBERG

Ledamot

E-signerade med BankID: 2025-05-07 kl. 19:28:24



MAGNUS LARSSON

Revisor

E-signerade med BankID: 2025-05-14 kl. 16:28:46



THEODOR LÖNNMAN

Bolagsrevisor

E-signerade med BankID: 2025-05-15 kl. 09:48:40



REVISIONSBERÄTTELSE 2024

Revisionsberättelsen för 2024 avseende HSB brf Solhem i Kumla signerades av följande personer med HSBs e-signeringstjänst i samarbete med Scrive.

MAGNUS LARSSON

Revisor

E-signerade med BankID: 2025-05-14 kl. 16:30:20



THEODOR LÖNNMAN

Bolagsrevisor

E-signerade med BankID: 2025-05-15 kl. 09:50:34



ORDLISTA

ÅRSREDOVISNING

En bostadsrättsförening är enligt bokföringslagen skyldig att för varje år upprätta en årsredovisning i enlighet med årsredovisningslagen. En årsredovisning består av en förvaltningsberättelse, en resultaträkning, en balansräkning samt en notförteckning. Av notförteckningen framgår vilka redovisnings- och värderingsprinciper som tillämpas samt detaljinformation om vissa poster i resultat- och balansräkningen.

FÖRVALTNINGSBERÄTTELSEN

Styrelsen ska i förvaltningsberättelsen beskriva verksamhetens art och inriktning samt ägarförhållanden, det vill säga antalet medlemmar med eventuella förändringar under året. Verksamhetsbeskrivningen bör innehålla uppgifter om fastigheten, utfört och planerat underhåll, vilka som har haft uppdrag i föreningen samt avgifter. Även väsentliga ekonomiska händelser i övrigt under räkenskapsåret och efter dess utgång bör kommenteras, liksom viktiga ekonomiska förhållanden som inte framgår av resultat- och balansräkningen. Förvaltningsberättelsen ska innehålla styrelsens förslag till föreningsstämman om hur vinst eller förlust ska behandlas.

RESULTATRÄKNINGEN

Resultaträkningen visar vilka intäkter och kostnader föreningen har haft under året. Intäkter minus kostnader är lika med årets redovisade överskott eller underskott. För en bostadsrättsförening gäller det att anpassa inkomsterna till utgifterna. Med andra ord ska årsavgifterna beräknas så att de täcker kassaflödespåverkande kostnader och dessutom skapar utrymme för framtida underhåll.

AVSKRIVNINGAR

Avskrivningar representerar årets kostnad för nyttjandet av föreningens anläggningstillgångar. Anskaffningsvärdet för en anläggningstillgång fördelas på tillgångens bedömda nyttjandeperiod och belastar årsresultatet med en kostnad som benämns avskrivning. I not till byggnader och inventarier framgår även anskaffningsutgift och ackumulerad avskrivning, det vill säga den totala avskrivningen föreningen gjort under årens lopp.

BALANSRÄKNINGEN

Balansräkningen visar föreningens tillgångar (tillgångssidan) och hur dessa finansieras (skuldsidan). På tillgångssidan redovisas anläggningstillgångar och omsättningstillgångar. På skuldsidan redovisas föreningens egna kapital, fastighetslån och övriga skulder. Det egna kapitalet indelas i bundet eget kapital som består av insatser, upplåtelseavgifter och fond för yttre underhåll samt fritt eget kapital som innefattar årets resultat och resultat från tidigare år (balanserat resultat eller ansamlad förlust).

ANLÄGGNINGSTILLGÅNGAR

Tillgångar som är avsedda för långvarigt bruk inom föreningen. Den viktigaste anläggningstillgången är föreningens fastighet med mark och byggnader.

OMSÄTTNINGSTILLGÅNGAR

Andra tillgångar än anläggningstillgångar. Omsättningstillgångar kan i allmänhet omvandlas till likvida medel inom ett år. Hit hör bland annat kortfristiga fordringar och vissa värdepapper samt kontanter (kassa) och banktillgodohavande.

KASSA OCH BANK

Banktillgodohavanden och eventuell handkassa. Om föreningen har sina likvida medel på klientmedelskonto hos HSB-föreningen redovisas detta under övriga fordringar och i not till denna post.

LÅNGFRISTIGA SKULDER

Skulder som bostadsrättsföreningen ska betala först efter ett eller flera år, till exempel fastighetslån med längre återstående bindningstid än ett år från bokslutsdagen.

KORTFRISTIGA SKULDER

Skulder som förfaller till betalning inom ett år, till exempel skatteskulder, leverantörsskulder och nästa års amorteringar samt fastighetslån som ska omförhandlas inom ett år.

FOND FÖR YTTRE UNDERHÅLL

Enligt stadgarna för de flesta bostadsrättsföreningar ska styrelsen upprätta underhållsplan för föreningens hus. I enlighet med denna plan, eller på annan grund enligt stadgarna, ska årliga reserveringar göras till fond för yttre underhåll. Reserveringen sker genom en omföring mellan fritt och bundet eget kapital och påverkar inte resultaträkningen. Om föreningen under året utfört planerat underhåll görs en motsatt omföring till balanserat resultat. Reservering och disposition av fonden är ett sätt att i redovisningen hantera att utgifterna för underhåll skiljer sig mycket åt mellan åren och är en del i föreningens säkerställande av medel för underhåll av föreningens tillgångar.

FOND FÖR INRE UNDERHÅLL

Stadgarna reglerar om bostadsrättsföreningen ska avsätta medel till fond för inre underhåll. Fondbehållningen i årsredovisningen utvisar föreningens sammanlagda skuld för bostadsrätternas tillgodohavanden.

TOMTRÄTT

En del föreningar äger inte sin mark utan har ett tomträttsavtal med kommunen. Dessa förhandlas normalt om vart tionde år, baserat på markvärdet och en ränta, och kan innebära stora kostnadsökningar om markpriserna gått upp mycket.

KASSAFLÖDESANALYS

I årsredovisningen kan det mellan balansräkning och noter ingå en kassaflödesanalys. Kassaflödesanalys är en formaliserad uppställning av föreningens in- och utbetalningar under året.

LIKVIDITET

Bostadsrättsföreningens förmåga att betala sina kortfristiga skulder. Likviditeten erhålls genom att jämföra bostadsrättsföreningens likvida tillgångar med dess kortfristiga skulder. Är de likvida tillgångarna större än de kortfristiga skulderna, är likviditeten god.

SLUTLIGEN

En årsredovisning beskriver historien men egentligen är framtiden viktigare. Vilka utbetalningar står föreningen inför i form av reparationer och utbyten? Har föreningen en kassa och ett sparande som ger jämna årsavgifter framöver? Uppdaterade underhållsplaner samt flerårsprognoser för att kunna svara på ovanstående är viktiga. Fråga gärna styrelsen om detta även om det inte står något i årsredovisningen.



NORMALSTADGAR 2011 FÖR

HSB BOSTADSRÄTTSFÖRENING

SOLHEM I KUMLA

Version 5



HSB – där möjligheterna bor

NORMALSTADGAR 2011 FÖR HSBs BOSTADSRÄTTSFÖRENINGAR

Version 5

Anpassningar av dessa stadgar

Bostadsrättsföreningen har anpassat HSBs normalstadgar för bostadsrättsföreningar av 2011 i följande bestämmelser:

§31 P 1, 3, 5, 6, 7, 10, 12, 13, 14 och St 8, 9, 10, 11

§32 P 2, 3, 4, 5, 6

*P= Punkt

*St= Stycke

*Alla anpassningar framgår i text med **fetstil**

Innehållsförteckning

OM FÖRENINGEN

- § 1 Bostadsrättsföreningens firma och säte
- § 2 Bostadsrättsföreningens ändamål
- § 3 Samverkan

ÖVERGÅNG AV BOSTADSRÄTT OCH MEDLEMSKAP

- § 4 Formkrav vid överlåtelse
- § 5 Rätt till medlemskap
- § 6 Andelsförvärv
- § 7 Familjerättsliga förvärv
- § 8 Rätt att utöva bostadsrätten
- § 9 Prövning av medlemskap
- § 10 Nekat medlemskap

AVGIFTER TILL BOSTADSRÄTTSFÖRENINGEN

- § 11 Insats, andelstal och årsavgift
- § 12 Upplåtelse-, överlåtelse- och pantsättningsavgift samt avgift för andrahandsupplåtelse

FÖRENINGSTÄMMAN

- § 13 Räkenskapsår och årsredovisning
- § 14 Föreningsstämma
- § 15 Motioner
- § 16 Kallelse till föreningsstämma
- § 17 Dagordning
- § 18 Rösträtt, ombud och biträde
- § 19 Röstning
- § 20 Protokoll vid föreningsstämma

STYRELSE, REVISION OCH VALBEREDNING

- § 21 Styrelse
- § 22 Konstituering och firmateckning
- § 23 Beslutförhet
- § 24 Protokoll vid styrelsesammanträde
- § 25 Revisorer
- § 26 Valberedning

FONDERING OCH UNDERHÅLL

- § 27 Fonder
- § 28 Underhållsplan
- § 29 Över- och underskott

BOSTADSRÄTTSFRÅGOR

- § 30 Utdrag ur lägenhetsförteckning
- § 31 Bostadsrättshavarens ansvar
- § 32 Bostadsrättsföreningens ansvar
- § 33 Brand- och vattenledningsskada samt ohyra
- § 34 Bostadsrättsföreningens övertagande av underhållsåtgärd
- § 35 Förändring av bostadsrättslägenhet
- § 36 Avhjälpan av brist
- § 37 Ingrepp i lägenhet
- § 38 Användning av bostadsrätten
- § 39 Tillträde till lägenheten
- § 40 Andrahandsupplåtelse
- § 41 Inrymma utomstående
- § 42 Ändamål med bostadsrätten
- § 43 Avsägelse av bostadsrätt
- § 44 Förverkandegrunder
- § 45 Vissa meddelanden

SÄRSKILDA BESLUT

- § 46 Bostadsrättsföreningens fastighet och tomträtt
- § 47 Särskilda regler för giltigt beslut
- § 48 Utträde ur HSB
- § 49 Upplösning

Dessa stadgar har antagits vid föreningsstämmor

180530 och 190517

Majon

FIRMATECKNARE

Magnus Ivarsson

NAMNFÖRTYDLIGANDE

Johan

FIRMATECKNARE

Johan Gradry

NAMNFÖRTYDLIGANDE

OM FÖRENINGEN

§ 1 Bostadsrättsföreningens firma och säte

Bostadsrättsföreningens firma är HSB Bostadsrättsförening **Solhem i Kumla**. Styrelsen har sitt säte i Kumla.

§ 2 Bostadsrättsföreningens ändamål

Bostadsrättsföreningen har till ändamål att i bostadsrättsföreningens hus upplåta bostadslägenheter för permanent boende och lokaler åt medlemmarna till nyttjande utan tidsbegränsning och därmed främja medlemmarnas ekonomiska intressen. Vidare har bostadsrättsföreningen till ändamål att främja studie- och fritidsverksamhet inom bostadsrättsföreningen samt för att stärka gemenskapen och tillgodose gemensamma intressen och behov, främja serviceverksamhet och tillgänglighet med anknytning till boendet. Bostadsrättsföreningen ska i all verksamhet värna om miljön genom att verka för en långsiktig hållbar utveckling.

Bostadsrätt är den rätt i bostadsrättsföreningen, som en medlem har på grund av upplåtelsen. Medlem som har bostadsrätt kallas bostadsrättshavare.

§ 3 Samverkan

Bostadsrättsföreningen ska vara medlem i en HSB-förening, i det följande kallad HSB. HSB ska vara medlem i bostadsrättsföreningen.

Bostadsrättsföreningens verksamhet ska bedrivas i samverkan med HSB.

Bostadsrättsföreningen bör genom ett särskilt tecknat avtal uppdra åt HSB att biträda bostadsrättsföreningen i förvaltningen av dess angelägenheter och räkenskaper.

ÖVERGÅNG AV BOSTADSRÄTT OCH MEDLEMSKAP

§ 4 Formkrav vid överlåtelse

Ett avtal om överlåtelse av bostadsrätt genom köp ska upprättas skriftligen och skrivas under av säljaren och köparen. Köpehandlingen ska innehålla uppgift om den lägenhet som överlåtelsen avser samt ett pris. Motsvarande gäller vid byte och gåva.

Om överlåtelseavtalet inte uppfyller formkraven är överlåtelsen ogiltig.

§ 5 Rätt till medlemskap

Inträde i bostadsrättsföreningen kan beviljas den som är medlem i HSB och

1. kommer att erhålla bostadsrätt genom upplåtelse i bostadsrättsföreningens hus, eller
2. övertar bostadsrätt i bostadsrättsföreningens hus.

Om en bostadsrätt har övergått till bostadsrättshavarens make får maken nekas medlemskap i bostadsrättsföreningen endast om maken inte är medlem i HSB. Vad som nu sagts får motsvarande tillämpning om bostadsrätt till bostadslägenhet övergått till annan närstående person som varaktigt sammanbodde med bostadsrättshavaren.

Den som en bostadsrätt övergått till får inte nekas inträde i bostadsrättsföreningen, om de villkor för medlemskap som föreskrivs i denna paragraf är uppfyllda och bostadsrättsföreningen skäligen bör godta honom som bostadsrättshavare. Om det kan antas att förvärvaren inte avser att bosätta sig permanent i bostadslägenheten har bostadsrättsföreningen i enlighet med bostadsrättsföreningens ändamål rätt att neka medlemskap.

Medlemskap får inte nekas på diskriminerande grund.

Juridiska personer

HSB ska beviljas medlemskap i bostadsrättsföreningen.

Juridisk person som förvärvat bostadsrätt till en bostadslägenhet som inte är avsedd för fritidsändamål får nekas medlemskap. Kommun eller landsting som förvärvat bostadsrätt till bostadslägenhet får inte nekas medlemskap.

En juridisk person som är medlem i bostadsrättsföreningen måste ha samtycke av bostadsrättsföreningens styrelse för att genom överlåtelse förvärva bostadsrätt till en bostadslägenhet som inte är avsedd för fritidsändamål. Samtycke behövs inte vid exekutiv försäljning eller tvångsförsäljning om den juridiska personen hade panträtt i bostaden eller vid förvärv som görs av en kommun eller ett landsting.

§ 6 Andelsförvärv

Den som förvärvat andel i bostadsrätt till bostadslägenhet ska beviljas medlemskap om bostadsrätten efter förvärvet innehåses av makar, sambor eller andra med varandra varaktigt sammanboende närstående personer.

§ 7 Familjerättsliga förvärv

Om en bostadsrätt övergått genom bodelning, arv, testamente, bolagsskifte eller liknande förvärv och förvärvaren inte antagits till medlem, får bostadsrättsföreningen uppmana förvärvaren att inom sex månader från uppmaningen visa att någon, som inte får nekas medlemskap i bostadsrättsföreningen har förvärvat bostadsrätten och sökt medlemskap. Om uppmaningen inte följs, får bostadsrätten tvångsförsäljas enligt bostadsrättslagen för förvärvarens räkning.

§ 8 Rätt att utöva bostadsrätten

När en bostadsrätt övergått till ny innehavare, får denne utöva bostadsrätten endast om han eller hon är medlem eller beviljas medlemskap i bostadsrättsföreningen.

Ett dödsbo efter en avliden bostadsrättshavare får utöva bostadsrätten trots att dödsboet inte är medlem i bostadsrättsföreningen. Tre år efter dödsfallet får bostadsrättsföreningen uppmana dödsboet att inom sex månader från uppmaningen visa att bostadsrätten har ingått i bodelning eller arvskifte eller att någon, som inte får nekas medlemskap i bostadsrättsföreningen, har förvärvat bostadsrätten och sökt medlemskap. Om uppmaningen inte följs, får bostadsrätten tvångsförsäljas för dödsboets räkning enligt bostadsrättslagen.

En juridisk person som har panträtt i bostadsrätten och förvärvet skett genom tvångsförsäljning eller vid exekutiv försäljning, kan tre år efter förvärvet uppmanas att inom sex månader visa att någon, som inte får nekas medlemskap i bostadsrättsföreningen, har förvärvat bostadsrätten och sökt medlemskap.

§ 9 Prövning av medlemskap

Fråga om att anta en medlem avgörs av styrelsen.

Styrelsen är skyldig att avgöra frågan om medlemskap inom en månad från det att skriftlig och fullständig ansökan om medlemskap tagits emot av bostadsrättsföreningen.

För att pröva frågan om medlemskap kan bostadsrättsföreningen komma att begära kreditupplysning avseende sökanden.

§ 10 Nekat medlemskap

En överlåtelse är ogiltig om den som bostadsrätten övergått till nekas medlemskap i bostadsrättsföreningen.

Enligt bostadsrättslagen gäller särskilda regler vid exekutiv försäljning och tvångsförsäljning.

AVGIFTER TILL BOSTADSRÄTTSFÖRENINGEN

§ 11 Insats, andelstal och årsavgift

Årsavgiften fördelas mellan bostadsrättslägenheterna i förhållande till lägenheternas andelstal. Årsavgiften ska täcka bostadsrättsföreningens löpande verksamhet. Årsavgiftens storlek ska medge att reservering för underhåll av bostadsrättsföreningens fastighet kan ske enligt upprättad underhållsplan. Om inre fond finns ingår även fondering för inre underhåll.

Andelstal och insats för lägenhet beslutas av styrelsen. Beslut om ändring av andelstal som medför ändring av det inbördes förhållandet mellan andelstalen beslutas av föreningsstämma. Beslutet blir giltigt om minst tvåtredjedelar av de röstande på föreningsstämman gått med på beslutet.

Beslut om ändring av insats ska alltid beslutas av föreningsstämma. Regler för giltigt beslut anges i bostadsrättslagen.

Styrelsen beslutar om årsavgiftens storlek. Årsavgiften betalas månadsvis senast sista vardagen före varje kalendermånads början om inte styrelsen beslutar annat. Om inte årsavgiften betalas i rätt tid utgår dröjsmålsränta enligt räntelagen på den obetalda avgiften från förfallodagen till dess full betalning sker samt påminnelseavgift och inkassoavgift enligt lag om ersättning för inkassokostnader m.m.

I årsavgiften ingående ersättning för värme och varmvatten, elektricitet, sophämtning eller konsumtionsvatten kan beräknas efter förbrukning. För informationsöverföring kan ersättning bestämmas till lika belopp per lägenhet.

§ 12 Upplåtelse-, överlåtelse- och pantsättningsavgift samt avgift för andrahandsupplåtelse

Upplåtelseavgift, överlåtelseavgift och pantsättningsavgift kan tas ut efter beslut av styrelsen.

Bostadsrättsföreningen får ta ut överlåtelseavgift av bostadsrättshavaren med högst 2,5 procent av prisbasbeloppet.

Bostadsrättsföreningen får ta ut pantsättningsavgift av bostadsrättshavaren med högst en procent av prisbasbeloppet.

Prisbasbeloppet bestäms enligt socialförsäkringsbalken och fastställs för överlåtelseavgift vid ansökan om medlemskap och för pantsättningsavgift vid underrättelse om pantsättning.

Avgift för andrahandsupplåtelse kan tas ut efter beslut av styrelsen. Bostadsrättsföreningen får ta ut avgift för andrahandsupplåtelse av bostadsrättshavaren med högst 10 procent av prisbasbeloppet per år. Om en lägenhet upplåts under en del av ett år, beräknas den högsta tillåtna avgiften efter det antal kalendermånader som lägenheten är upplåten.

Bostadsrättsföreningen får i övrigt inte ta ut särskilda avgifter för åtgärder som bostadsrättsföreningen ska vidta med anledning av lag eller författning.

FÖRENINGSTÄMMAN

§ 13 Räkenskapsår och årsredovisning

Bostadsrättsföreningens räkenskapsår omfattar tiden **1 januari- 31 december**.

Senast sex veckor före ordinarie föreningsstämma ska styrelsen till revisorerna lämna årsredovisning. Denna består av förvaltningsberättelse, resultaträkning, balansräkning och tilläggsupplysningar.

§ 14 Föreningsstämma

Föreningsstämman är bostadsrättsföreningens högsta beslutande organ.

Ordinarie föreningsstämma ska hållas inom sex månader efter utgången av varje räkenskapsår.

Extra föreningsstämma ska hållas när styrelsen finner skäl till det. Extra föreningsstämma ska också hållas om det skriftligen begärs av en revisor eller av minst en tiondel av samtliga röstberättigade.

Begäran ska ange vilket ärende som ska behandlas.

Föreningsstämman får besluta att den som inte är medlem ska ha rätt att närvara eller på annat sätt följa förhandlingarna vid föreningsstämman. Ett sådant beslut är giltigt endast om det biträds av samtliga röstberättigade som är närvarande vid föreningsstämman.

Ombud, biträden och andra stämmofunktionärer har alltid rätt att närvara vid föreningsstämman.

§ 15 Motioner

Medlem, som önskar visst ärende behandlat på ordinarie föreningsstämma, ska skriftligen anmäla ärendet till styrelsen före **februari** månads utgång.

§ 16 Kallelse till föreningsstämma

Styrelsen kallar till föreningsstämma.

Kallelse till föreningsstämma ska innehålla uppgift om de ärenden som ska förekomma på föreningsstämman.

Kallelse får utfärdas tidigast sex veckor före föreningsstämman och ska utfärdas senast två veckor före föreningsstämman.

Kallelse sker genom anslag på lämplig plats inom bostadsrättsföreningens fastighet. Skriftlig kallelse ska enligt lag i vissa fall sändas till varje medlem vars adress är känd för bostadsrättsföreningen.

Bostadsrättsföreningen får då skriftlig kallelse krävs enligt lag använda elektroniska hjälpmedel. Närmare reglering av förutsättningar för användning av elektroniska hjälpmedel anges i lag.

§ 17 Dagordning

Ordinarie föreningsstämma

Vid ordinarie föreningsstämma ska förekomma:

1. föreningsstämmans öppnande
2. val av stämмоordförande
3. anmälan av stämмоordförandens val av protokollförare
4. godkännande av röstlängd
5. fråga om närvarorätt vid föreningsstämman
6. godkännande av dagordning
7. val av två personer att jämte stämмоordföranden justera protokollet
8. val av minst två rösträknare
9. fråga om kallelse skett i behörig ordning
10. genomgång av styrelsens årsredovisning
11. genomgång av revisorernas berättelse
12. beslut om fastställande av resultaträkning och balansräkning
13. beslut i anledning av bostadsrättsföreningens vinst eller förlust enligt den fastställda balansräkningen
14. beslut om ansvarsfrihet för styrelsens ledamöter
15. beslut om arvoden och principer för andra ekonomiska ersättningar för styrelsens ledamöter, revisorer, valberedning och de andra förtroendevalda som valts av föreningsstämman
16. beslut om antal styrelseledamöter och suppleanter
17. val av styrelsens ordförande, styrelseledamöter och suppleanter
18. presentation av HSB-ledamot
19. beslut om antal revisorer och suppleant
20. val av revisor/er och suppleant
21. beslut om antal ledamöter i valberedningen
22. val av valberedning, en ledamot utses till valberedningens ordförande
23. val av fullmäktige och ersättare samt övriga representanter i HSB
24. av styrelsen till föreningsstämman hänskjutna frågor och av medlemmar anmälda ärenden som angivits i kallelsen
25. föreningsstämmans avslutande

Extra föreningsstämma

På extra föreningsstämma ska kallelsen, utöver punkt 1-9 ovan, ange de ärenden som ska behandlas.

§ 18 Rösträtt, ombud och biträde

På föreningsstämma har varje medlem en röst. Innehar flera medlemmar bostadsrätt gemensamt har de tillsammans en röst. Innehar en medlem flera bostadsrätter i bostadsrättsföreningen har medlemmen en röst.

Medlem som inte betalat förfallen insats eller årsavgift har inte rösträtt.

En medlems rätt vid föreningsstämma utövas av medlemmen personligen eller den som är medlemmens ställföreträdare enligt lag eller genom ombud.

Ombud ska lämna in skriftlig daterad fullmakt. Fullmakten ska vara i original och gäller högst ett år från utfärdandet. Medlem får företrädas av valfritt ombud. Ombud får bara företräda en medlem.

Medlem får medföra ett valfritt biträde.

§ 19 Röstning

Föreningsstämmans beslut utgörs av den mening som har fått mer än hälften av de avgivna rösterna eller vid lika röstetal den mening som stämмоordföranden biträder.

Vid personval anses den vald som har fått de flesta rösterna. Vid lika röstetal avgörs valet genom lottning om inte annat beslutas av föreningsstämman innan valet förrättas.

För vissa beslut krävs särskild majoritet enligt bestämmelser i lag.

Om röstsedel inte avlämnas eller röstsedel avlämnas utan röstningsuppgift (så kallad blank sedel) vid sluten omröstning anses inte röstning ha skett.

§ 20 Protokoll vid föreningsstämma

Ordföranden vid föreningsstämman ska se till att det förs protokoll.

I fråga om protokollets innehåll gäller att;

1. röstlängden ska tas in i eller bifogas protokollet,
2. föreningsstämmans beslut ska föras in i protokollet, samt
3. om röstning har skett ska resultatet anges i protokollet.

Protokollet ska undertecknas av stämmodföranden och av valda justerare.

Senast tre veckor efter föreningsstämman ska det justerade protokollet hållas tillgängligt hos bostadsrättsföreningen för medlemmarna.

Protokoll ska förvaras betryggande.

STYRELSE, REVISION OCH VALBEREDNING

§ 21 Styrelse

Styrelsen består av lägst tre och högst elva styrelseledamöter med högst fyra suppleanter. Av dessa utses en styrelseledamot och högst en suppleant för denne av styrelsen för HSB.

Föreningsstämman väljer styrelsens ordförande och övriga styrelseledamöter och suppleanter.

Mandattiden är högst två år. Styrelseledamot och suppleant kan väljas om. Om helt ny styrelse väljs av föreningsstämman ska mandattiden för hälften, eller vid udda tal närmast högre antal, vara ett år.

§ 22 Konstituering och firmateckning

Styrelsen konstituerar sig själv med undantag av styrelsens ordförande som väljs av föreningsstämma. Styrelsen utser inom sig sekreterare. Styrelsen utser också organisatör för studie- och fritidsverksamheten inom bostadsrättsföreningen. Bostadsrättsföreningens firma tecknas av styrelsen. Styrelsen kan utse högst fyra personer, varav minst två styrelseledamöter, att två tillsammans teckna bostadsrättsföreningens firma.

§ 23 Beslutförhet

Styrelsen är beslutför när fler än hälften av hela antalet styrelseledamöter är närvarande. Som styrelsens beslut gäller den mening de flesta röstande förenar sig om. Vid lika röstetal gäller den mening som styrelsens ordförande biträder. När minsta antal ledamöter är närvarande krävs enhällighet för giltigt beslut.

§ 24 Protokoll vid styrelsesammanträde

Vid styrelsens sammanträden ska det föras protokoll. Protokollet ska justeras av ordföranden för sammanträdet och den ytterligare ledamot som styrelsen utser.

Styrelseledamot har rätt att få avvikande mening antecknad till protokollet.

Endast styrelseledamot och revisor har rätt att ta del av styrelseprotokoll. Styrelsen förfogar över möjligheten att låta annan ta del av styrelsens protokoll.

Protokoll ska förvaras betryggande. Protokoll från styrelsesammanträde ska föras i nummerföljd.

§ 25 Revisorer

Revisorerna ska till antalet vara lägst två och högst tre, samt högst en suppleant. Av dessa utses alltid en revisor av HSB Riksförbund, övriga väljs av föreningsstämman. Mandattiden är fram till nästa ordinarie föreningsstämma.

Revisorerna ska bedriva sitt arbete så att revisionen är avslutad och revisionsberättelsen lämnad senast tre veckor före föreningsstämman. Styrelsen ska lämna skriftlig förklaring till ordinarie föreningsstämma över gjorda anmärkningar i revisionsberättelsen.

Årsredovisningshandlingar, revisionsberättelsen och styrelsens förklaring över gjorda anmärkningar i revisionsberättelsen ska hållas tillgängliga för medlemmarna minst två veckor före den föreningsstämma på vilken de ska behandlas.

§ 26 Valberedning

Vid ordinarie föreningsstämma väljs valberedning.

Mandattiden är fram till nästa ordinarie föreningsstämma. Valberedningen ska bestå av lägst två ledamöter. En ledamot utses av föreningsstämman till ordförande i valberedningen.

Valberedningen bereder och föreslår personer till de förtroendeuppdrag som föreningsstämman ska tillsätta.

Valberedningen ska till föreningsstämman lämna förslag på arvode och föreslå principer för andra ekonomiska ersättningar för styrelsens ledamöter och revisorer.

FONDERING OCH UNDERHÅLL

§ 27 Fonder

Yttre fond

Bostadsrättsföreningen ska ha fond för yttre underhåll.

Styrelsen ska i enlighet med upprättad underhållsplan reservera respektive ta i anspråk medel för yttre underhåll.

Inre fond

Bostadsrättsföreningen kan ha fond för inre underhåll av bostadsrättslägenheter.

Överföring till fond för inre underhåll bestäms av styrelsen.

Bostadsrättshavare får för att bekosta inre underhåll av lägenhet använda sig av den del av fonden som tillhör bostadsrättslägenheten.

Bostadsrättslägenhetens andel av fonden bestäms utifrån förhållandet mellan andelstalet för lägenheten och samtliga andelstal för bostadsrättslägenheter i bostadsrättsföreningen, med avdrag för gjorda uttag.

§ 28 Underhållsplan

Styrelsen ska

1. upprätta en underhållsplan för genomförande av underhåll av bostadsrättsföreningens fastighet,
2. årligen budgetera för att säkerställa att tillräckliga medel finns för underhåll av bostadsrättsföreningens fastighet,
3. se till att bostadsrättsföreningens egendom besiktigas i lämplig omfattning och i enlighet med bostadsrättsföreningens underhållsplan, samt
4. regelbundet uppdatera underhållsplanen.

§ 29 Över- och underskott

Det över- eller underskott som kan uppstå på bostadsrättsföreningens verksamhet ska, efter underhållsfondering, balanseras i ny räkning.

BOSTADSRÄTTSFRÅGOR

§ 30 Utdrag ur lägenhetsförteckning

Bostadsrättshavare har rätt att få utdrag ur lägenhetsförteckningen beträffande sin bostadsrätt. Utdraget ska ange:

1. lägenhetens beteckning, belägenhet, rumsantal och övriga utrymmen,
2. dagen för Bolagsverkets registrering av den ekonomiska plan som ligger till grund för upplåtelsen,
3. bostadsrättshavarens namn,
4. insatsen för bostadsrätten,
5. vad som finns antecknat rörande pantsättning av bostadsrätten, samt
6. datum för utfärdandet.

§ 31 Bostadsrättshavarens ansvar

Bostadsrättshavaren ska på egen bekostnad hålla lägenheten i gott skick. Det innebär att bostadsrättshavaren ansvarar för att såväl underhålla som reparera lägenheten och att bekosta åtgärderna.

Bostadsrättshavaren bör teckna försäkring som omfattar bostadsrättshavarens underhålls- och reparationsansvar som följer av lag och dessa stadgar. Om bostadsrättsföreningen tecknat en motsvarande försäkring till förmån för bostadsrättshavaren svarar bostadsrättshavaren i förekommande fall för självrisk och kostnaden för åldersavdrag.

Bostadsrättshavaren ska följa de anvisningar som bostadsrättsföreningen lämnar beträffande installationer avseende avlopp, värme, gas, el, vatten, ventilation och anordning för informationsöverföring. För vissa åtgärder i lägenheten krävs styrelsens tillstånd enligt § 37. De åtgärder bostadsrättshavaren vidtar i lägenheten ska alltid utföras fackmässigt.

Till lägenheten hör bland annat:

1. ytskikt på rummets väggar, golv och tak jämte den underliggande behandling som krävs för att anbringa ytskiktet på ett fackmässigt sätt (**tex Vägg: tapet, puts, gips och spånskiva Golv: tråd- eller kemsvetsad golvmatta, keramiska plattor, parkettgolv inkl underliggande sand/frigolit Tak: puts och stuckatur**). Bostadsrättshavaren ansvarar också för fuktisolerande skikt i badrum och våtrum,
2. icke bärande innerväggar,
3. inredning i lägenheten och övriga utrymmen tillhörande lägenheten, exempelvis: **inredningssnickerier, socklar, foder, lister samt kryddställ, badrumsskåp, torkställning, klädhylla och invändig trappa i lägenhet samt sanitetsporlin (exklusive spolanordning i toalettstol)**,, köksinredning, vitvaror såsom kyl/frys och tvättmaskin; bostadsrättshavaren svarar också för vattenledningar, avstängningsventiler, **vattenlås, bottenventiler** och i förekommande fall anslutningskopplingar på vattenledning till denna inredning,
4. lägenhetens innerdörrar med tillhörande lister, foder, karm, tätningslister,
5. insida av ytterdörr **inkl ytbehandling** samt beslag, handtag, gångjärn, tätningslister, brevinkast, lås **inkl låscylinder, låskista** och nycklar,
6. glas i fönster och dörrar samt spröjs, **kitt** på fönster och i förekommande fall isolerglaskassett,
7. till fönster och fönsterdörr hörande beslag, handtag, gångjärn, tätningslister samt målning **mellan bågarna och inre målning**; bostadsrättsföreningen svarar dock för målning av utifrån synliga delar av fönster/fönsterdörr,
8. målning av radiatorer och värmeledningar,
9. ledningar för avlopp, gas, vatten och anordningar för informationsöverföring till de delar de är synliga i lägenheten och betjänar endast den aktuella lägenheten,
10. armaturer för vatten (blandare, duschmunstycke med mera) (**exklusive packning**), **insats**, avstängningsventiler och anslutningskopplingar på vattenledning,
11. klämringen runt golvbrunnen, rensning av golvbrunn och vattenlås,
12. eldstäder braskaminer och **kakelugn med tillhörande rökgångar**,
13. köksfläkt, kolfilterfläkt, spiskåpa, ventilationsdon och ventilationsfläkt om de inte är en del av husets ventilationssystem, **bostadsrättshavaren ansvarar med andra ord för enskilda ventilationskanaler och all ventilationsutrustning som enbart förser den enskilda lägenheten med ventilation. Vädringsfilter och filter till köksfläkt, kolfilterfläkt och spiskåpa oavsett vem som i övrigt ansvarar för ventilationssystemet**. Installation av anordning som påverkar husets ventilation kräver styrelsens tillstånd,
14. säkrings-skåp **inkl byte av säkring i lägenhet och tillhörande utrymmen**, samtliga elledningar i lägenheten samt brytare, eluttag och fasta armaturer,
15. brandvarnare, samt
16. elburen golvvärme och handdukstork som bostadsrättshavare försett lägenheten med.

Ingår i bostadsrättsupplåtelsen förråd, garage eller annat lägenhetskomplement har bostadsrättshavaren samma underhålls- och reparationsansvar för dessa utrymmen som för lägenheten enligt ovan. Detta gäller även mark som är upplåten med bostadsrätt.

Om lägenheten är utrustad med balkong, altan eller hör till lägenheten mark/uteplats som är upplåten med bostadsrätt svarar bostadsrättshavaren för renhållning och snöskottning. För balkong/altan svarar bostadsrättshavaren för målning av insida av balkongfront/altanfront samt golv. Målning utförs enligt bostadsrättsföreningens instruktioner. Om lägenheten är utrustad med takterrass ska bostadsrättshavaren därutöver se till att avrinning för dagvatten inte hindras. Vad avser mark/uteplats är bostadsrättshavaren skyldig att följa bostadsrättsföreningens anvisningar gällande skötsel av marken/uteplatsen.

Bostadsrättshavaren är skyldig att till bostadsrättsföreningen anmäla fel och brister i sådan lägenhetsutrustning/ledning som bostadsrättsföreningen svarar för enligt denna stadgebestämmelse eller enligt lag.

Anordningar såsom luftvärmepump, markis, balkonginglasning, belysningsarmaturer, solskydd, parabolantennor, altaner mm får monteras på husets utsida endast efter styrelsens skriftliga godkännande. Bostadsrättshavaren har underhålls- och reparationsansvar för sådana anordningar som bostadsrättshavaren eller tidigare innehavare av bostadsrätten har låtit utföra. Om det behövs för husets underhåll eller för att fullgöra myndighetsbeslut är bostadsrättshavaren skyldig att på egen bekostnad, efter uppmaning från bostadsrättsföreningens styrelse, demontera och om möjligt återmontera dessa anordningar.

Bostadsrättshavaren har gentemot bostadsrättsföreningen ansvar för alla de reparationsåtgärder, underhållsåtgärder och installationer som bostadsrättshavaren låter utföra inne i lägenheten.

Bostadsrättshavaren har gentemot bostadsrättsföreningen underhålls- och reparationsansvar för alla de reparationsåtgärder, underhållsåtgärder och installationer som tidigare innehavare av bostadsrätten har låtit utföra i lägenheten.

Utför bostadsrättsföreningen underhålls- och reparationsåtgärder inne i lägenheten beträffande det bostadsrättshavaren har underhålls- och reparationsansvar för enligt denna bestämmelse, ska bostadsrättsföreningens åtgärder ske till sedvanlig standard.

§ 32 Bostadsrättsföreningens ansvar

Bostadsrättsföreningen svarar för att huset och bostadsrättsföreningens fasta egendom, med undantag för bostadsrättshavarens ansvar enligt § 31, är väl underhållet och hålls i gott skick.

Bostadsrättsföreningen svarar vidare för underhåll och reparationer av följande:

1. ledningar för avlopp, värme, gas, elektricitet och vatten, om bostadsrättsföreningen har försett lägenheten med ledningarna och dessa tjänar fler än en lägenhet (så kallade stamledningar),
2. ledningar för avlopp (**inkl golvbrunn (exklusive rensning)**), gas, vatten och anordningar för informationsöverföring som bostadsrättsföreningen försett lägenheten med och som finns i golv, tak, lägenhetsavskiljande eller bärande vägg,
3. värmeledningar, radiatorer, **ventiler och termostater på radiatorer** i lägenheten som bostadsrättsföreningen försett lägenheten med,
4. rökgångar (**ej eldstäder, braskaminer och kakelugnar med tillhörande rökgångar**) och ventilationskanaler, inkluderat hela ventilationssystemet **med ventilationsdon (utluftdon och springventiler)** samt även spiskåpa/köksfläkt som utgör del av husets ventilation (**enskilda ventilationskanaler och ventilationsutrustning som enbart förser den enskilda lägenheten med ventilation ansvarar bostadsrättshavaren för**),
5. ytterdörr **inkl karm och foder på utsidan, fönster och fönsterdörrs karm, båge samt yttre målning av dessa** samt i förekommande fall för brevlåda, postbox och staket,
6. **spolanordning i toalettstol samt för packning i armaturer för vatten(exklusive insats).**

§ 33 Brand- och vattenledningsskada samt ohyra

För reparation på grund av brandskada eller vattenledningsskada (skada på grund av utströmmande tappvatten) svarar bostadsrättshavaren endast i begränsad omfattning i enlighet med bostadsrättslagen.

Detta gäller även i tillämpliga delar om det finns ohyra i lägenheten.

§ 34 Bostadsrättsföreningens övertagande av underhållsåtgärd

Bostadsrättsföreningen får utföra reparation samt byta inredning och utrustning som bostadsrättshavaren enligt § 31 ska svara för. Ett sådant beslut ska fattas av föreningsstämma och får endast avse åtgärd som företas i samband med omfattande underhåll eller ombyggnad av bostadsrättsföreningens hus och som berör bostadsrättshavarens lägenhet.

§ 35 Förändring av bostadsrättslägenhet

Om ett beslut som fattats på föreningsstämma innebär att en lägenhet som upplåtits med bostadsrätt kommer att förändras eller i sin helhet behöva tas i anspråk av bostadsrättsföreningen med anledning av en om- eller tillbyggnad ska bostadsrättshavaren ha gått med på beslutet. Om bostadsrättshavaren inte ger sitt samtycke till förändringen, blir beslutet ändå giltigt om minst två

tredjedelar av de röstande har gått med på det och beslutet dessutom har godkänts av hyresnämnden.

§ 36 Avhjälpande av brist

Om bostadsrättshavaren försummar sitt ansvar för lägenhetens skick så att annans säkerhet äventyras eller det finns risk för omfattande skador på annans egendom och inte efter uppmaning avhjälpes bristen i lägenhetens skick så snart som möjligt, får bostadsrättsföreningen avhjälpa bristen på bostadsrättshavarens bekostnad.

§ 37 Ingrepp i lägenhet

Bostadsrättshavaren får inte utan styrelsens tillstånd i lägenheten utföra åtgärd som innefattar;

1. ingrepp i en bärande konstruktion,
2. ändring av befintliga ledningar för avlopp, värme, gas eller vatten, eller
3. annan väsentlig förändring av lägenheten.

Styrelsen får bara vägra att medge tillstånd till en åtgärd som avses i första stycket om åtgärden är till påtaglig skada eller olägenhet för bostadsrättsföreningen.

§ 38 Användning av bostadsrätten

Vid användning av lägenheten ska bostadsrättshavaren se till att de som bor i omgivningen inte utsätts för störningar som i sådan grad kan vara skadliga för hälsan eller annars försämra deras bostadsmiljö att de inte skäligen bör tålas. Bostadsrättshavaren ska även i övrigt vid sin användning av lägenheten iaktta allt som fordras för att bevara sundhet, ordning och gott skick inom eller utanför huset.

Bostadsrättshavaren ska hålla noggrann tillsyn över att dessa åligganden fullgörs också av de som hör till bostadsrättshavarens hushåll, de som besöker bostadsrättshavaren som gäst, någon som bostadsrättshavaren har inrymt eller någon som på uppdrag av bostadsrättshavaren utför arbete i lägenheten.

Bostadsrättsföreningen kan anta ordningsregler. Ordningsreglerna ska vara i överensstämmelse med ortens sed. Bostadsrättshavaren ska följa bostadsrättsföreningens ordningsregler.

Om det förekommer störningar i boendet ska bostadsrättsföreningen ge bostadsrättshavaren tillsägelse att se till att störningarna omedelbart upphör. Det gäller inte om bostadsrättshavaren sägs upp med anledning av att störningarna är särskilt allvarliga med hänsyn till deras art eller omfattning.

Om bostadsrättshavaren vet eller har anledning att misstänka att ett föremål är behäftat med ohyra får detta inte tas in i lägenheten.

§ 39 Tillträde till lägenheten

Företrädare för bostadsrättsföreningen har rätt att få komma in i lägenheten när det behövs för tillsyn eller för att utföra arbete som bostadsrättsföreningen svarar för eller för att avhjälpa brist när bostadsrättshavaren försummar sitt ansvar för lägenhetens skick.

När bostadsrättshavaren har av sagt sig bostadsrätten eller när bostadsrätten ska tvångsförsäljas är bostadsrättshavaren skyldig att låta lägenheten visas på lämplig tid. Bostadsrättsföreningen ska se till att bostadsrättshavaren inte drabbas av större olägenhet än nödvändigt.

Bostadsrättsföreningen har rätt att komma in i lägenheten och utföra nödvändiga åtgärder för att utrota ohyra i huset eller på marken.

Om bostadsrättshavaren inte lämnar tillträde när bostadsrättsföreningen har rätt till det kan bostadsrättsföreningen ansöka om särskild handräckning vid kronofogdemyndigheten.

§ 40 Andrahandsupplåtelse

En bostadsrättshavare får upplåta sin lägenhet i andra hand till annan för självständigt brukande endast om styrelsen ger sitt skriftliga samtycke. Styrelsens samtycke bör begränsas till viss tid och ska lämnas om bostadsrättshavaren har skäl för upplåtelsen och bostadsrättsföreningen inte har någon befogad anledning att vägra samtycke.

Om inte samtycke till andrahandsupplåtelse lämnas av styrelsen får bostadsrättshavaren ändå upplåta sin lägenhet i andra hand om hyresnämnden lämnar sitt tillstånd.

När en juridisk person innehar en bostadslägenhet kan samtycke till andrahandsupplåtelse endast nekas om bostadsrättsföreningen har befogad anledning.

Samtycke till andrahandsupplåtelse behövs inte;

- om en bostadsrätt har förvärvats vid exekutiv försäljning eller tvångsförsäljning enligt bostadsrättslagen av en juridisk person som hade panträtt i bostadsrätten och som inte antagits till medlem i bostadsrättsföreningen, eller
- om lägenheten är avsedd för permanentboende och bostadsrätten till lägenheten innehas av en kommun eller ett landsting.

När samtycke inte behövs ska bostadsrättshavaren genast meddela styrelsen om andrahandsupplåtelsen.

§ 41 Inrymma utomstående

Bostadsrättshavaren får inte inrymma utomstående personer i lägenheten, om det kan medföra men för bostadsrättsföreningen eller någon annan medlem i bostadsrättsföreningen.

§ 42 Ändamål med bostadsrätten

Bostadsrättshavaren får inte använda lägenheten för något annat ändamål än det avsedda. Bostadsrättsföreningen får dock endast åberopa avvikelse som är av avsevärd betydelse för bostadsrättsföreningen eller någon medlem i bostadsrättsföreningen.

§ 43 Avsägelse av bostadsrätt

En bostadsrättshavare får avsäga sig bostadsrätten tidigast efter två år från upplåtelsen och därigenom bli fri från sina förpliktelser som bostadsrättshavare. Avsägelsen ska göras skriftligen hos styrelsen.

Vid en avsägelse övergår bostadsrätten till bostadsrättsföreningen vid det månadsskifte som inträffar närmast efter tre månader från avsägelsen eller vid det senare månadsskifte som angetts i avsägelsen.

§ 44 Förverkandegrunder

Nyttjanderätten till en lägenhet som innehas med bostadsrätt och som tillträtts är förverkad och bostadsrättsföreningen har rätt att säga upp bostadsrättshavaren till avflyttning enligt följande;

1. Dröjsmål med insats eller upplåtelseavgift

om bostadsrättshavaren dröjer med att betala insats eller upplåtelseavgift utöver två veckor från det att bostadsrättsföreningen efter förfallodagen anmanat bostadsrättshavaren att fullgöra sin betalningsskyldighet,

2. Dröjsmål med årsavgift eller avgift för andrahandsupplåtelse

om bostadsrättshavaren dröjer med att betala årsavgift eller avgift för andrahandsupplåtelse, när det gäller en bostadslägenhet, mer än en vecka efter förfallodagen eller, när det gäller en lokal, mer än två vardagar efter förfallodagen,

3. Olovlig upplåtelse i andra hand

om bostadsrättshavaren utan nödvändigt samtycke eller tillstånd upplåter lägenheten i andra hand,

4. Annat ändamål

om lägenheten används för annat ändamål än det avsedda,

5. Inrymma utomstående

om bostadsrättshavaren inrymmer utomstående personer till men för bostadsrättsföreningen eller annan medlem,

6. Ohyra

om bostadsrättshavaren eller den, som lägenheten upplåtits till i andra hand, genom vårdslöshet är vållande till att det finns ohyra i lägenheten eller om bostadsrättshavaren genom att inte utan oskäligt dröjsmål underrätta styrelsen om att det finns ohyra i lägenheten bidrar till att ohyran sprids i huset,

7. Vanvård, störningar och liknande

om lägenheten på annat sätt vanvårdas eller om bostadsrättshavaren eller den som bostadsrätten är upplåten till i andra hand utsätter boende i omgivningen för störningar, inte iakttar sundhet, ordning och gott skick eller inte följer bostadsrättsföreningens ordningsregler,

8. Vägrat tillträde

om bostadsrättshavaren inte lämnar tillträde till lägenheten när bostadsrättsföreningen har rätt till tillträde och bostadsrättshavaren inte kan visa en giltig ursäkt för detta,

9. Skyldighet av synnerlig vikt

om bostadsrättshavaren inte fullgör skyldighet som går utöver det han ska göra enligt bostadsrättslagen och det måste anses vara av synnerlig vikt för bostadsrättsföreningen att skyldigheten fullgörs, samt

10. Brottsligt förfarande

om lägenheten helt eller till väsentlig del används för näringsverksamhet eller därmed likartad verksamhet, vilken utgör eller i vilken till en inte oväsentlig del ingår brottsligt förfarande eller om lägenheten används för tillfälliga sexuella förbindelser mot ersättning.

En uppsägning ska vara skriftlig.

Nyttjanderätten är inte förverkad, om det som ligger bostadsrättshavaren till last är av ringa betydelse.

Rättelseanmodan, uppsägning och särskilda bestämmelser

Punkt 3-5 och 7-9

Uppsägning enligt punkt 3-5 eller 7-9 får ske om bostadsrättshavaren låter bli att efter tillsägelse vidta rättelse utan dröjsmål.

Punkt 1-6 och 7-9

Är nyttjanderätten enligt punkt 1-5 eller 7-9 förverkad men sker rättelse innan bostadsrättsföreningen har sagt upp bostadsrättshavaren till avflyttning, får bostadsrättshavaren inte därefter skiljas från lägenheten på den grunden. Detta gäller inte om nyttjanderätten är förverkad på grund av särskilt allvarliga störningar i boendet.

Bostadsrättshavaren får inte heller skiljas från lägenheten enligt punkt 6 eller 9 om bostadsrättsföreningen inte har sagt upp bostadsrättshavaren till avflyttning inom tre månader från den dag då bostadsrättsföreningen fick reda på förhållande som avses.

Punkt 2

Är nyttjanderätten enligt punkt 2 förverkad på grund av dröjsmål med betalning av årsavgift eller avgift för andrahandsupplåtelse, och har bostadsrättsföreningen med anledning av detta sagt upp bostadsrättshavaren till avflyttning, får denne på grund av dröjsmålet inte skiljas från lägenheten

1. om avgiften – när det är fråga om en bostadslägenhet – betalas inom tre veckor från det att bostadsrättshavaren har delgetts underrättelse om möjligheten att få tillbaka lägenheten genom att betala avgiften inom denna tid, och meddelande om uppsägningen och anledningen till denna har lämnats till socialnämnden i den kommun där lägenheten är belägen.
2. om avgiften – när det är fråga om en lokal – betalas inom två veckor från det att bostadsrättshavaren har delgetts underrättelse om möjligheten att få tillbaka lägenheten genom att betala avgiften inom denna tid.

Är det fråga om en bostadslägenhet får en bostadsrättshavare inte heller skiljas från lägenheten om bostadsrättshavaren har varit förhindrad att betala avgiften inom den tid som anges i första stycket 1 på grund av sjukdom eller liknande oförutsedd omständighet och avgiften har betalats så snart det var möjligt, dock senast när tvisten om avhysning avgörs i första instans.

Vad som sägs i första stycket gäller inte om bostadsrättshavaren, genom att vid upprepade tillfällen inte betala avgiften, har åsidosatt sina förpliktelser i så hög grad att bostadsrättshavaren skäligen inte bör få behålla lägenheten.

Beslut om avhysning får meddelas tidigast tredje vardagen efter utgången av den tid som anges i första stycket 1 eller 2.

Punkt 3

Uppsägning enligt punkt 3 får dock, om det är fråga om en bostadslägenhet, inte ske om bostadsrättshavaren utan dröjsmål ansöker om tillstånd till upplåtelsen och får ansökan beviljad.

Bostadsrättshavaren får endast skiljas från lägenheten om bostadsrättsföreningen har sagt till bostadsrättshavaren att vidta rättelse. Uppmaningen att vidta rättelse ska ske inom två månader från den dag då bostadsrättsföreningen fick reda på förhållande som avses i punkt 3.

Punkt 7

Vid särskilt allvarliga störningar i boendet gäller vad som sägs i punkt 7 även om någon tillsägelse om rättelse inte har skett. Tillsägelse om rättelse ska alltid ske om bostadsrätten är upplåten i andra hand.

Innan uppsägning får ske av bostadslägenhet enligt punkt 7 ska socialnämnden underrättas. Vid särskilt allvarliga störningar får uppsägning ske utan underrättelse till socialnämnden, en kopia av uppsägningen ska dock skickas till socialnämnden.

Punkt 10

En bostadsrättshavare kan skiljas från lägenheten enligt punkt 10 endast om bostadsrättsföreningen har sagt upp bostadsrättshavaren till avflyttning inom två månader från det att bostadsrättsföreningen fick reda på förhållandet. Om det brottsliga förfarandet har angetts till åtal eller om förundersökning har inletts inom samma tid, har bostadsrättsföreningen dock kvar sin rätt till uppsägning intill dess att två månader har gått från det att domen i brottmålet har vunnit laga kraft eller det rättsliga förfarandet har avslutats på något annat sätt.

§ 45 Vissa meddelanden

När meddelande enligt nedan har skickats från bostadsrättsföreningen i rekommenderat brev under mottagarens vanliga adress har bostadsrättsföreningen gjort vad som krävs av den;

1. tillsägelse om störningar i boendet
2. tillsägelse att avhjälpa brist
3. uppmaning att betala insats eller upplåtelseavgift
4. tillsägelse att vidta rättelse
5. meddelande till socialnämnden
6. underrättelse till panthavare angående obetalda avgifter till bostadsrättsföreningen
7. uppmaning till juridiska personer, dödsbon med flera angående nekat medlemskap.

Andra meddelanden till medlemmarna sker genom anslag på lämplig plats inom föreningens fastighet eller genom brev.

Bostadsrättsföreningen får till medlemmarna eller till någon annan då krav enligt lag finns på skriftlig information använda elektroniska hjälpmedel. Närmare reglering av förutsättningar för användning av elektroniska hjälpmedel anges i lag.

SÄRSKILDA BESLUT

§ 46 Bostadsrättsföreningens fastighet och tomträtt

Styrelsen eller firmatecknare får inte utan föreningsstämmans godkännande avhända bostadsrättsföreningens fastighet, del av fastighet eller tomträtt.

Styrelsen eller firmatecknare får inte heller riva eller besluta om väsentliga förändringar av bostadsrättsföreningens hus eller mark såsom väsentliga till-, ny- och ombyggnader av sådan egendom.

Styrelsen eller firmatecknare får ansöka om inteckning eller annan inskrivning i bostadsrättsföreningens fastighet eller tomträtt.

§ 47 Särskilda regler för giltigt beslut

För giltigheten av följande beslut krävs godkännande av styrelsen för HSB;

1. beslut att överlåta bostadsrättsföreningens fastighet, del av fastighet eller tomträtt,
2. beslut om ändring av bostadsrättsföreningens stadgar.

För giltigheten av följande beslut krävs godkännande av styrelsen för HSB och HSB Riksförbund;

3. beslut att bostadsrättsföreningen ska träda i likvidation eller fusioneras med annan juridisk person,
4. beslut om ändring av bostadsrättsföreningens stadgar som inte överensstämmer med av HSB Riksförbund rekommenderade normalstadgar för bostadsrättsföreningar.

§ 48 Utträde ur HSB

Om ett beslut innebär att bostadsrättsföreningen begär sitt utträde ur HSB blir beslutet giltigt om det fattas på två på varandra följande föreningsstämmor och på den senare föreningsstämman biträts av minst två tredjedelar av de röstande.

Vid utträde ur HSB ska bostadsrättsföreningens stadgar och firma ändras utan tillämpning av § 47.

§ 49 Upplösning

Om bostadsrättsföreningen upplöses ska behållna tillgångar tillfalla medlemmarna i förhållande till bostadsrättslägenheternas insatser.

Stadgarna godkända av HSB Mälardalarna

Underskrift

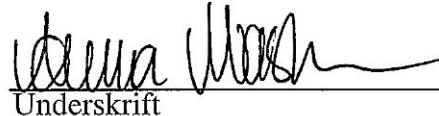
Underskrift

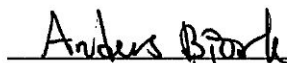
Namnförtydligande (text)

Anna Mastrovito
Namnförtydligande (text)